

การคัดเลือกราเอนโดไฟท์ที่ผลิตสารยับยั้งจุลินทรีย์ก่อโรคจากต้นมันปู

ปาณิสรา ว่องพรรณงาม

เสนอต่อมหาวิทยาลัยราชภัฏนครศรีธรรมราช เพื่อเป็นส่วนหนึ่งของการศึกษา

ตามหลักสูตรวิทยาศาสตรมหาบัณฑิต สาขาวิชาวิทยาศาสตร์ศึกษา

ปีการศึกษา 2555

ลิขสิทธิ์ของมหาวิทยาลัยราชภัฏนครศรีธรรมราช

**SCREENING OF ENDOPHYTIC FUNGI PRODUCING
ANTIMICROBIAL SUBSTANCES FROM
GLOCHIDION WALLICHIANUM MÜLL. ARG.**

PANISARA WONGPUN-NGAM

**Presented in Partial Fulfillment of the Requirements for the
Master of Science in Science Education
Nakhon Si Thammarat Rajabhat University
Academic Year 2012**

หัวข้อวิทยานิพนธ์ การคัดเลือกรวมเอาโดไฟฟ้าที่ผลิตสารยับยั้งจุลินทรีย์ก่อโรคจากต้นมันปู
ผู้วิจัย นางปานิสรา ว่องพรรณงาม
สาขาวิชา วิทยาศาสตร์ศึกษา

คณะกรรมการที่ปรึกษาวิทยานิพนธ์

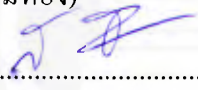

..... ประธาน
(ดร.สุมาลี เลี่ยมทอง)

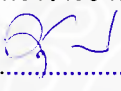

..... กรรมการ
(ผู้ช่วยศาสตราจารย์ ดร.สุภาพร สุทิน)

คณะกรรมการสอบ

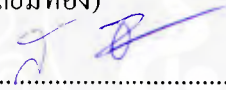

..... ประธาน
(ผู้ช่วยศาสตราจารย์ ดร.สุภาพร สุทิน)

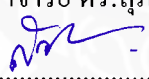

..... กรรมการ
(ดร.สุมาลี เลี่ยมทอง)

..... กรรมการ
(ผู้ช่วยศาสตราจารย์ ดร.สุภาพร สุทิน)

..... กรรมการ
(ดร.สายใจ วัฒนเสน)

มหาวิทยาลัยราชภัฏนครศรีธรรมราช อนุมัติให้รับวิทยานิพนธ์ฉบับนี้ไว้เป็นส่วนหนึ่ง
ของการศึกษาตามหลักสูตรวิทยาศาสตรมหาบัณฑิต สาขาวิชาวิทยาศาสตร์ศึกษา

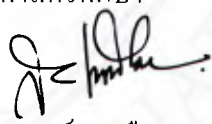
(รองศาสตราจารย์ ดร.ปิยญา เลิศไกร)

(อาจารย์สมพงศ์ เหมือนเพชร)

ผู้อำนวยการสำนักงานคณะกรรมการบัณฑิตศึกษา ผู้อำนวยการสำนักส่งเสริมวิชาการและงานทะเบียน

วันที่ 23 เดือน พฤศจิกายน พ.ศ. 2555

บทคัดย่อ

หัวข้อวิทยานิพนธ์	การคัดเลือกราเอนโคไฟท์ที่ผลิตสารยับยั้งจุลินทรีย์ก่อโรคจากต้นมันปู
ผู้วิจัย	นางปานิสรา ว่องพรรณงาม
สาขาวิชา	วิทยาศาสตร์ศึกษา
ประธานอาจารย์ที่ปรึกษา	ดร.สุมาลี เตียมทอง
อาจารย์ที่ปรึกษา	ผู้ช่วยศาสตราจารย์ ดร.สุภาพร สุทิน

ราเอนโคไฟท์ที่อาศัยอยู่ในพืชหลายชนิดเป็นแหล่งสร้างสารออกฤทธิ์ทางชีวภาพที่สำคัญการศึกษาครั้งนี้มีวัตถุประสงค์เพื่อคัดเลือกราเอนโคไฟท์จากใบมันปูที่สามารถผลิตสารออกฤทธิ์ยับยั้งจุลินทรีย์ก่อโรค ผลการศึกษาพบว่าสามารถแยกราเอนโคไฟท์จากตัวอย่างใบและกิ่งมันปู ได้ทั้งหมด 208 ไอโซเลต เมื่อนำน้ำเลี้ยงเชื้อราเอนโคไฟท์อายุ 3 สัปดาห์ไปทดสอบฤทธิ์เบื้องต้นในการต้านจุลินทรีย์ก่อโรค 7 ชนิด (*Staphylococcus aureus* ATCC25923, Methicillin resistant *S. aureus* SK1, *Pseudomonas aeruginosa* ATCC27853, *Escherichia coli* ATCC25922, *Candida albicans* ATCC90028, *Cryptococcus neoformans* ATCC90112) และ *Microsporium gypseum* โดยวิธี agar well diffusion พบราเอนโคไฟท์ 36 ไอโซเลต (17.3%) ที่สามารถสร้างสารต้านจุลินทรีย์ก่อโรคอย่างน้อย 1 ชนิด เมื่อทำการแยกสารสกัดจากน้ำเลี้ยงเชื้อและเส้นใยของราเอนโคไฟท์ที่มีฤทธิ์จากการทดสอบเบื้องต้นด้วยตัวทำละลายทางเคมี และนำไปทดสอบหาค่า MIC ด้วยวิธี microdilution broth พบว่าสารสกัดจากราเอนโคไฟท์ 20 ไอโซเลต จำนวน 31 สารสกัด จากจำนวนทั้งหมด 84 สาร (36.9%) ให้ค่า MIC \leq 200 ไมโครกรัมต่อมิลลิลิตร โดยให้ค่า MIC ต่ำสุดในการยับยั้งเชื้อ *S. aureus* ATCC25923, MRSA SK1, *P. aeruginosa* ATCC27853, *C. albican* ATCC90028, *C. neoformans* ATCC90112 และ *M. gypseum* เท่ากับ 32, 200, 200, 4, 32 และ 8 ไมโครกรัมต่อมิลลิลิตร ตามลำดับ การศึกษานี้แสดงให้เห็นว่าราเอนโคไฟท์จากต้นมันปูเป็นอีกแหล่งที่สามารถผลิตสารที่มีฤทธิ์ต้านจุลินทรีย์ก่อโรคได้ดี ที่อาจนำไปใช้ควบคุมปัญหาโรคติดเชื้อในคนได้

ABSTRACT

The Title	Screening of Endophytic Fungi Producing Antimicrobial Substances from <i>Glochidion wallichianum</i> Müll.Arg.
The Author	Mrs.Panisara Wongpun-ngam
Program	Science Education
Thesis Chairman	Dr.Sumalee Liamthong
Thesis Advisors	Assistant Professor Dr.Supaporn Sutin

Endophytic fungi that reside within several kinds of plants have been recognized as potential sources of bioactive substances. The aim of this study was to screen for endophytic fungi producing antimicrobial substances from *Glochidion wallichianum*. A total of 208 isolates endophytic fungi were obtained from leaves and branches of *G. wallichianum*. Three week old fermentation broth of endophytic fungi were tested for antimicrobial activity against 7 human pathogens (*Staphylococcus aureus* ATCC25923, Methicillin resistant *S. aureus* SK1, *Pseudomonas aeruginosa* ATCC27853, *Escherichia coli* ATCC25922, *Candida albicans* ATCC90028, *Cryptococcus neoformans* ATCC90112) and *Microsporum gypseum* using agar well diffusion method. Thirty-six isolates (17.3%) inhibited at least 1 type of pathogen. Fermentation broth and cells of active endophyte were further extracted with chemical agents and tested for MIC using the microdilution broth method. The results show that 31 of the total of 84 crude extracts (36.9%) from 20 isolates produced an MIC \leq 200 μ g/ml. The lowest MIC for *S. aureus* ATCC25923, MRSA SK1, *P. aeruginosa* ATCC27853, *C. albicans* ATCC90028, *C. neoformans* ATCC90012 and *M. gypseum* were 32, 200, 200, 4, 32 and 8 μ g/ml respectively. This study indicates that endophytic fungi from *G. wallichianum* are a potential sources of antimicrobial substances that might assist in the control of infectious diseases in humans.

กิตติกรรมประกาศ

วิทยานิพนธ์ฉบับนี้สำเร็จลุล่วงได้ด้วยดี ด้วยความกรุณาของ ดร.สุมาลี เลี่ยมทอง ประธานกรรมการที่ปรึกษา ผู้ช่วยศาสตราจารย์ ดร.สุภาพร สุทิน กรรมการที่ปรึกษา ผู้ช่วยศาสตราจารย์ ดร.ศุภวรรณ พรหมเพรา ดร.หัสชัย และ ดร.เอมอร สิทธิรักษ์ ที่ประสิทธิ์ประสาทวิชาความรู้ ตลอดจนคณาจารย์ทุกท่านที่ให้คำปรึกษาและแนะนำข้อคิดเห็นที่มีคุณค่า รวมทั้งให้การสนับสนุนตลอดระยะเวลาในการจัดทำวิทยานิพนธ์ฉบับนี้ ผู้วิจัยรู้สึกซาบซึ้งในความกรุณาเป็นอย่างดีและขอกราบขอบพระคุณเป็นอย่างสูง

ขอขอบพระคุณ นางสาวรัตนภรณ์ เขียวบรรจง ผู้อำนวยการ โรงเรียนเฉลิมพระเกียรติสมเด็จพระศรีนครินทร์ นครศรีธรรมราช คณะครูและนักเรียนทุกคนที่กรุณาให้ความช่วยเหลือและเป็นกำลังใจในการศึกษาระดับปริญญาโท และการทำวิทยานิพนธ์ฉบับนี้

ขอขอบคุณ นางสาวจำเนียร กิวเส็ง และบุคลากรศูนย์วิทยาศาสตร์ คณะวิทยาศาสตร์และเทคโนโลยี มหาวิทยาลัยราชภัฏนครศรีธรรมราชทุกท่านที่กรุณาให้ความร่วมมือ ช่วยเหลือและสนับสนุน ตลอดระยะเวลาที่ดำเนินการวิจัย

ขอบคุณเพื่อนนักศึกษาปริญญาโทสาขาวิชาวิทยาศาสตร์ศึกษาทุกท่าน และครอบครัว ว่องพรรณงาม ที่ร่วมทุกข์ร่วมสุข คอยช่วยเหลือ สนับสนุน และเป็นกำลังใจให้ซึ่งกันและกัน

ประโยชน์และคุณค่าอันพึงมีของวิทยานิพนธ์ฉบับนี้ ขอมอบเป็นเครื่องบูชาแด่บิดามารดา บุรพจารย์ และผู้มีพระคุณทุกท่าน

ปาณิสรา ว่องพรรณงาม

สารบัญ

หน้า

บทคัดย่อ	ก
กิตติกรรมประกาศ	ค
สารบัญ	ง
สารบัญตาราง	ฉ
สารบัญภาพ	ช
บทที่	
1 บทนำ.....	1
ความเป็นมาและความสำคัญของปัญหา	1
วัตถุประสงค์ของการวิจัย	2
กรอบแนวคิดในการวิจัย.....	2
สมมติฐานของการวิจัย	3
ขอบเขตของการวิจัย.....	3
นิยามศัพท์เฉพาะ	3
ประโยชน์ของการวิจัย.....	3
2 เอกสารและงานวิจัยที่เกี่ยวข้อง.....	4
ราเอนโคไฟท์.....	4
ความหมายของราเอนโคไฟท์.....	4
ลักษณะเฉพาะของราเอนโคไฟท์.....	6
การกระจายของราเอนโคไฟท์	6
บทบาททางชีวภาพของราเอนโคไฟท์ที่มีต่อพืชอาศัย.....	7
ดินมันปู	19
3 วิธีดำเนินการวิจัย.....	23
ประชากรและกลุ่มตัวอย่าง	23
เครื่องมือดำเนินการวิจัย.....	23

บทที่	หน้า
วิธีดำเนินการวิจัย	26
สถิติที่ใช้ในการวิจัย	45
4 ผลการวิเคราะห์ข้อมูล	46
ผลการแยกแยะเอนโดไฟท์จากต้นมันปู	46
ผลการทดสอบฤทธิ์ยับยั้งจุลินทรีย์เบื้องต้นของน้ำเลี้ยงราเอนโดไฟท์	50
ผลการทดสอบฤทธิ์ยับยั้งจุลินทรีย์ของสารสกัดจากราเอนโดไฟท์	60
ผลการจำแนกราเอนโดไฟท์ โดยใช้ข้อมูลจากลักษณะทางสัณฐานวิทยา	79
5 สรุป อภิปรายผลและข้อเสนอแนะ	90
สรุปผลการทดลอง	90
อภิปรายผลการทดลอง	92
ข้อเสนอแนะ	99
บรรณานุกรม	100
ประวัติผู้วิจัย	111

สารบัญตาราง

ตารางที่	หน้า
1	จำนวนราเอน โคไฟท์ที่แยกได้จากส่วนต่างๆ ของดินมันปู ที่เก็บจากอำเภอต่างๆ..... 48
2	ฤทธิ์ยับยั้งจุลินทรีย์ก่อโรคของน้ำเลี้ยงราเอน โคไฟท์ อายุ 3 สัปดาห์ ที่แยกได้จากดินมันปู ทดสอบ โดยวิธี agar well diffusion..... 51
3	ฤทธิ์ยับยั้งจุลินทรีย์ของยาปฏิชีวนะ..... 54
4	จำนวนราเอน โคไฟท์ที่มีฤทธิ์ยับยั้งจุลินทรีย์ก่อโรคเบื้องต้น จากส่วนต่างๆ ของพืช จำแนกตามอำเภอที่ทำการเก็บตัวอย่าง..... 55
5	จำนวนราเอน โคไฟท์ที่มีฤทธิ์ยับยั้งจุลินทรีย์ก่อโรคเบื้องต้น จำแนกตามชนิดเชื้อจุลินทรีย์ก่อโรคที่ใช้ทดสอบ 59
6	ฤทธิ์ยับยั้งจุลินทรีย์ก่อโรคของสารสกัดหยาบจากราเอนโคไฟท์ของดินมันปู..... 61
7	ฤทธิ์ยับยั้งจุลินทรีย์ก่อโรคของน้ำเลี้ยงรา เปรียบเทียบกับ สารสกัดหยาบจากราเอนโคไฟท์ของดินมันปู..... 71
8	จำนวนไอโซเลต จำนวนสารสกัด และค่า MIC ของราเอน โคไฟท์ ที่ผลิตสารยับยั้งจุลินทรีย์ก่อโรคจากดินมันปู 77
9	ลักษณะทางสัณฐานวิทยา และการจัดจำแนกราเอนโคไฟท์ ที่มีฤทธิ์ยับยั้งจุลินทรีย์..... 86

สารบัญภาพ

ภาพที่	หน้า
1	ลักษณะการเจริญของราเอนโคไฟท์ (<i>Neotyphodium coenophialum</i>) ในเนื้อเยื่อใบของหญ้า Tall fescue (<i>Festuca arundinacea</i>)5
2	การกระจายของราเอนโคไฟท์ในช่วงสปีพันธุ์แบบไม่อาศัยเพศ7
3	ช่วงชีวิตของราเอนโคไฟท์ <i>Beauveria bassiana</i> (SPCL 03047) 15
4	ช่วงชีวิตของราเอนโคไฟท์ <i>Clonostachys rosea</i> (SPCL 03062) 15
5	ต้นมันปูจากอำเภอเมือง จังหวัดนครศรีธรรมราช 20
6	กิ่งและใบของต้นมันปู 21
7	กิ่งและใบของต้นมันปูที่มีลักษณะสมบูรณ์ 26
8	ส่วนต่างๆ ของต้นมันปูที่ทำการแยกตัวอย่าง 27
9	การวางชิ้นส่วนใบของต้นมันปูบนอาหารเลี้ยงเชื้อ potato dextrose agar (PDA) ที่เติมยาปฏิชีวนะ penicillin G และ streptomycin ความเข้มข้น 50 มิลลิกรัมต่อลิตร 27
10	ราเอนโคไฟท์ที่แยกได้บริสุทธิ์ 28
11	การเพาะเลี้ยงราเอนโคไฟท์ในอาหารเหลว PDB 29
12	การเพาะเลี้ยงราเอนโคไฟท์ในอาหารเหลว PDB ที่อุณหภูมิห้อง เป็นเวลา 3 สัปดาห์ 29
13	ตัวอย่างน้ำเลี้ยงราเอนโคไฟท์ที่เตรียมทดสอบฤทธิ์ต้านจุลินทรีย์เบื้องต้น 30
14	การเตรียมเชื้อจุลินทรีย์ก่อโรคชนิดต่างๆ บนอาหารเลี้ยงเชื้อ 31
15	การเขี่ยเชื้อจุลินทรีย์ก่อโรคลงในอาหารเหลว 32
16	เชื้อจุลินทรีย์ทดสอบที่เตรียมได้ หลังจากบ่มที่อุณหภูมิ 35 องศาเซลเซียส เป็นเวลา 3 – 5 ชั่วโมง 32
17	การปรับความขุ่นของเชื้อจุลินทรีย์ที่ทำการทดสอบ 33
18	การลงเชื้อจุลินทรีย์โดยวิธี swab บนอาหารเลี้ยงเชื้อ 33
19	การเจาะรูอาหาร จำนวน 17 หลุม ด้วยปลายจับของพาสเจอร์ปีเปิด 34
20	การหยดน้ำเลี้ยงราเอนโคไฟท์ลงในอาหารรูที่เจาะ 34
21	ชุดควบคุมทดสอบฤทธิ์ต้าน <i>E. coli</i> ATCC25922 ด้วยแผ่นยาปฏิชีวนะ <i>Gentamicin</i> 10 ไมโครกรัม/แผ่น 35

ภาพที่	หน้า
22 การเจาะอาหารรอบขอบโคโลนีของรา <i>Microsporium gypseum</i>	35
23 ตัวอย่างน้ำเลี้ยงราเอน โดไฟท์ อายุ 3 สัปดาห์ ที่มีฤทธิ์ยับยั้งจุลินทรีย์ในเบื้องต้น	37
24 การกรองแยกเส้นใยราออกจากน้ำเลี้ยงราเอน โดไฟท์	37
25 ขั้นตอนการสกัดน้ำเลี้ยงและเส้นใยราเอน โดไฟท์ ด้วยตัวทำละลายทางเคมีชนิดต่างๆ	38
26 การกรองน้ำเลี้ยงราเอน โดไฟท์ที่สกัดด้วยตัวทำละลาย ethyl cetate.....	39
27 การนำสารละลายที่ได้จากน้ำเลี้ยงราไปทำให้แห้ง ด้วยเครื่องกลั่นระเหยสารแบบหมุน	39
28 การแช่เส้นใยราเอน โดไฟท์ในตัวทำละลาย methanol.....	40
29 การสกัดเส้นใยราเอน โดไฟท์ด้วยตัวทำละลาย ethyl acetate.....	40
30 การเพาะเลี้ยงราเอน โดไฟท์บนอาหาร PDA (slide culture)	45
31 ตัวอย่างราเอน โดไฟท์ที่แยกได้บริสุทธิ์จากต้นมันปู ที่มีลักษณะ โคลินีแตกต่างกัน	46
32 ร้อยละของราเอน โดไฟท์ที่แยกได้จากต้นมันปู จำแนกตามพื้นที่เก็บตัวอย่าง.....	49
33 ร้อยละของราเอน โดไฟท์ที่แยกได้จากต้นมันปู จำแนกตามส่วนของพืชที่นำมาแยกเชื้อ.....	49
34 ร้อยละของราเอน โดไฟท์ที่มีฤทธิ์ยับยั้งจุลินทรีย์เบื้องต้น จำแนกตามพื้นที่ทำการเก็บตัวอย่าง	56
35 ร้อยละของราเอน โดไฟท์ที่มีฤทธิ์ยับยั้งจุลินทรีย์เบื้องต้น จำแนกตามส่วนต่างๆ ของต้นมันปูที่นำมาแยกราเอน โดไฟท์.....	56
36 Inhibition zone ที่ได้จากผลการทดสอบฤทธิ์ยับยั้งเชื้อจุลินทรีย์ก่อโรคเบื้องต้น ของราเอน โดไฟท์จากต้นมันปู ด้วยวิธี agar well diffusion.....	57
37 ร้อยละของราเอน โดไฟท์ที่มีฤทธิ์ยับยั้งจุลินทรีย์เบื้องต้น จำแนกตามชนิดของจุลินทรีย์ก่อโรคที่ใช้ทดสอบ.....	60
38 จำนวนสารสกัดที่มีฤทธิ์ยับยั้งจุลินทรีย์ จำแนกตามชนิดของจุลินทรีย์ก่อโรคที่ใช้ทดสอบ.....	78
39 ร้อยละของสารสกัดที่มีฤทธิ์ยับยั้งจุลินทรีย์ จำแนกตามชนิดของสารสกัด.....	78
40 ราเอน โดไฟท์ไอโซเลต PL – B1.2 เมื่อเลี้ยงบนอาหาร PDA ที่อุณหภูมิห้อง เป็นเวลา 1 สัปดาห์	79

ภาพที่	หน้า
41 ราออนโดไฟฟ้าไอโซเลต PL – B3.1 เมื่อเลี้ยงบนอาหาร PDA ที่อุณหภูมิห้อง เป็นเวลา 1 สัปดาห์.....	80
42 ราออนโดไฟฟ้าไอโซเลต PL – B3.2 เมื่อเลี้ยงบนอาหาร PDA ที่อุณหภูมิห้อง เป็นเวลา 1 สัปดาห์.....	80
43 ราออนโดไฟฟ้าไอโซเลต PL – B3.5 เมื่อเลี้ยงบนอาหาร PDA ที่อุณหภูมิห้อง เป็นเวลา 1 สัปดาห์.....	81
44 ราออนโดไฟฟ้าไอโซเลต PL – P3.1 เมื่อเลี้ยงบนอาหาร PDA ที่อุณหภูมิห้อง เป็นเวลา 1 สัปดาห์.....	81
45 ราออนโดไฟฟ้าไอโซเลต CT – P3.1 เมื่อเลี้ยงบนอาหาร PDA ที่อุณหภูมิห้อง เป็นเวลา 1 สัปดาห์.....	82
46 ราออนโดไฟฟ้าไอโซเลต LT – B2.1 เมื่อเลี้ยงบนอาหาร PDA ที่อุณหภูมิห้อง เป็นเวลา 1 สัปดาห์.....	82
47 ราออนโดไฟฟ้าไอโซเลต NB – B3.1 เมื่อเลี้ยงบนอาหาร PDA ที่อุณหภูมิห้อง เป็นเวลา 1 สัปดาห์.....	83
48 ราออนโดไฟฟ้าไอโซเลต NB – M3.1 เมื่อเลี้ยงบนอาหาร PDA ที่อุณหภูมิห้อง เป็นเวลา 1 สัปดาห์.....	83
49 ราออนโดไฟฟ้าไอโซเลต GP – P1.1 เมื่อเลี้ยงบนอาหาร PDA ที่อุณหภูมิห้อง เป็นเวลา 1 สัปดาห์.....	84
50 ราออนโดไฟฟ้าไอโซเลต PL – P2.1 เมื่อเลี้ยงบนอาหาร PDA ที่อุณหภูมิห้อง เป็นเวลา 1 สัปดาห์.....	84
51 ราออนโดไฟฟ้าไอโซเลต CT – M1.3 เมื่อเลี้ยงบนอาหาร PDA ที่อุณหภูมิห้อง เป็นเวลา 1 สัปดาห์.....	85

บทที่ 1

บทนำ

ความเป็นมาและความสำคัญของปัญหา

ปัญหาการระบาดของเชื้อจุลินทรีย์ก่อโรคที่ติดต่อยาปฏิชีวนะในปัจจุบัน ได้มีแนวโน้มเพิ่มมากขึ้นเรื่อยๆ และกลายเป็นปัญหาให้กับวงการแพทย์ทั่วโลก รวมทั้งประเทศไทยเป็นอย่างมาก ซึ่งปัญหาเชื้อดื้อยาเป็นสาเหตุสำคัญที่ก่อให้เกิดปัญหาอื่นๆ ตามมา เช่น ทำให้โอกาสการรักษาที่จะได้ ผลดีมีน้อยลงไป ทำให้เกิดภาวะ โรคแทรกซ้อนได้ง่าย เกิดความล่าช้าและยุ่งยากในการรักษา และทำให้อัตราการเสียชีวิตเพิ่มสูงขึ้น รวมถึงปัญหาทางเศรษฐกิจ เช่น ค่าใช้จ่ายในการรักษาพยาบาลที่สูงขึ้นเพราะต้องใช้ยาราคาแพง ผู้ป่วยต้องพักรักษาตัวในโรงพยาบาลเป็นเวลานานและยังก่อให้เกิดความยากลำบากแก่แพทย์ในการเลือกยาที่ส่งผลดีต่อการรักษา ซึ่งบางครั้งจำเป็นต้องใช้ยาที่มีความรุนแรงเพิ่มมากขึ้น โดยปัญหาเชื้อดื้อยาพบได้บ่อยในยาปฏิชีวนะหรือยาฆ่าเชื้อ (antibiotics) ซึ่งเป็นการใช้ในการรักษาโรคติดเชื้อที่เกิดจากเชื้อแบคทีเรีย โดยเฉพาะ โรคติดเชื้อทางเดินหายใจต่างๆ แต่มักมีผู้ใช้นั้นในทางที่ไม่เหมาะสม เช่น นำไปรักษาโรคหวัดที่เกิดจากเชื้อไวรัส ซึ่งไม่สามารถรักษาได้ด้วยยาปฏิชีวนะ จากปัญหาดังกล่าวทำให้ความต้องการสารต้านจุลินทรีย์และสารออกฤทธิ์ทางชีวภาพชนิดใหม่ๆ เพิ่มสูงขึ้น เพื่อลดภาวะเชื้อดื้อยาอันเป็นปัญหาสำคัญในระบบสาธารณสุขของประเทศไทยในปัจจุบัน

ประเทศไทยจัดเป็นดินแดนที่มีความหลากหลายในทรัพยากรธรรมชาติ ไม่ว่าจะเป็นพืช สัตว์ หรือจุลินทรีย์ โดยเฉพาะจากกลุ่มเชื้อราที่เป็นแหล่งทรัพยากรที่น่าสนใจในด้านการค้นหาสารต้านจุลินทรีย์และสารออกฤทธิ์ทางชีวภาพชนิดใหม่ๆ ประมาณการว่าจำนวนรามี 1.5 ล้านชนิด (species) แต่จำนวนราที่ศึกษามีเพียง 50,000 ชนิด ดังนั้นจึงมีอย่างน้อย 1 ล้านชนิดที่ยังไม่มีการค้นพบ (Hawksworth & Rossman, 1997) ซึ่งน่าจะเป็นแหล่งของสารออกฤทธิ์ทางชีวภาพชนิดใหม่ๆ อีกเป็นจำนวนมาก

ราเอนโดไฟท์ (endophytic fungi) เป็นราที่เจริญอยู่ในเนื้อเยื่อพืชที่มีชีวิตในลักษณะพึ่งพาอาศัยกัน (mutualistic symbiosis) โดยพืชจะเป็นแหล่งที่อยู่และให้อาหารแก่เชื้อรา ในขณะที่เชื้อราจะผลิตสารออกมาเพื่อป้องกันตัวเองจากศัตรูพืช สัตว์ แมลง และจุลินทรีย์ ซึ่งพืชจะได้ประโยชน์ร่วมด้วย (Huang et al., 2001) มีรายงานการศึกษาพบว่า 27 – 51% ของสารออกฤทธิ์ทางชีวภาพที่แยกได้จากราเอนโดไฟท์เป็นสารใหม่ (Schulz et al., 2002; Strobel et al., 2003) โดยสารที่สกัดจากราดังกล่าวมีฤทธิ์ในการยับยั้งการเจริญของจุลินทรีย์ก่อโรค ยับยั้งการเจริญของเชื้อมาลาเรีย

ยับยั้งการอักเสบ เป็นสารต้านมะเร็ง สารต้านอนุมูลอิสระ ลดปริมาณน้ำตาลในเลือดและฤทธิ์อื่นๆ (Strobel et al., 1993; Sterile et al., 1993; Strobel et al., 1996; Strobel et al., 1999; Li et al., 2001; Strobel, 2003; Strobel & Daisy, 2003)

มันปู (*Glochidion wallichianum* Müll.Arg.) จัดอยู่ในแฟมิลีย์ Euphorbiaceae เป็นพืชธรรมชาติ เกิดตามที่ราบเชิงเขาในท้องถิ่นภาคใต้ของไทย โดยชาวบ้านนิยมนำยอดมันปูมารับประทานเป็นผักสด เนื่องจากมีรายงานว่ามีพืชหลายชนิดในแฟมิลีย์ Euphorbiaceae สามารถสร้างสาร Labaditin ซึ่งเป็นสารกลุ่มเพปไทด์ชนิดหนึ่งที่มีฤทธิ์ยับยั้งแบคทีเรียแกรมบวก (Barbosa et al., 2011) และสารหลายชนิดที่สร้างจากพืช *Mallotus* sp. แสดงฤทธิ์ยับยั้งจุลินทรีย์ ฤทธิ์ต้านอนุมูลอิสระ ฤทธิ์ต้านไวรัส และฤทธิ์ที่เป็นพิษต่อเซลล์ (Riviere et al., 2010)

ดังนั้นการคัดเลือกราเอนโดไฟท์ที่ผลิตสารยับยั้งจุลินทรีย์ก่อโรคจากต้นมันปู จึงน่าจะเป็นอีกแนวทางหนึ่งในการค้นพบสารออกฤทธิ์ทางชีวภาพชนิดใหม่ๆ ที่มีประโยชน์ในทางการเกษตร อุตสาหกรรมการผลิตยาทางเภสัชกรรม และทางการแพทย์เป็นอย่างยิ่ง (Bacon & White, 2000; Strobel & Daisy, 2003)

วัตถุประสงค์ของการวิจัย

1. เพื่อแยกราเอนโดไฟท์จากต้นมันปู
2. เพื่อทดสอบฤทธิ์ยับยั้งจุลินทรีย์ก่อโรคของน้ำเลี้ยงเชื้อและสารสกัดหยาบจากน้ำเลี้ยงเชื้อและเส้นใยราเอนโดไฟท์จากต้นมันปู
3. เพื่อจำแนกชนิดราเอนโดไฟท์จากต้นมันปูที่มีศักยภาพที่ดีในการผลิตสารยับยั้งจุลินทรีย์ก่อโรค

กรอบแนวคิดในการวิจัย

ราเอนโดไฟท์ เป็นแหล่งของสารออกฤทธิ์ทางชีวภาพที่น่าสนใจ โดยสามารถผลิตสารที่มีฤทธิ์ในการยับยั้งการเจริญของเชื้อจุลินทรีย์ก่อโรคหลายชนิด การศึกษาครั้งนี้เพื่อคัดเลือกราเอนโดไฟท์ที่มีฤทธิ์ในการยับยั้งการเจริญของเชื้อจุลินทรีย์ก่อโรคในคน โดยแยกราเอนโดไฟท์จากต้นมันปูในพื้นที่จังหวัดนครศรีธรรมราช กระบี่ และพัทลุง นำราเอนโดไฟท์ที่มีลักษณะโคโลนีแตกต่างกันไปศึกษาฤทธิ์ยับยั้งจุลินทรีย์ก่อโรคของน้ำเลี้ยงเชื้อ และสารสกัดหยาบจากน้ำเลี้ยงเชื้อและเส้นใยรา โดยทำการทดสอบฤทธิ์ต้านแบคทีเรีย ยีสต์และรา จากนั้นจึงนำราเอนโดไฟท์ที่มีฤทธิ์ยับยั้งได้ดีไปจำแนกชนิดของราโดยวิธีทางสัณฐานวิทยา ซึ่งผู้วิจัยคาดว่าจะสามารถตรวจพบราเอนโดไฟท์ที่มีฤทธิ์ยับยั้งจุลินทรีย์ก่อโรคจากต้นมันปู ที่สามารถนำไปใช้ประโยชน์ในทางการแพทย์ การเกษตร อุตสาหกรรม และพัฒนาให้เกิดคุณค่าทางเศรษฐกิจต่อไปในอนาคตได้

สมมติฐานของการวิจัย

ราเอนโดไฟท์จากต้นมันปูสามารถผลิตสารยับยั้งจุลินทรีย์ก่อโรคได้

ขอบเขตของการวิจัย

ประชากรและกลุ่มตัวอย่าง

ประชากร คือ ต้นมันปู โดยการสุ่มตัวอย่างต้นมันปูจากอำเภอเมือง อำเภอเฉลิมพระเกียรติ อำเภอนาบอน จังหวัดนครศรีธรรมราช จากอำเภอลำทับ อำเภอลองท่อม จังหวัดกระบี่ และอำเภอเมือง จังหวัดพัทลุง อำเภอละ 1 ต้นๆ ละ 3 กิ่งและ 3 ใบ

ตัวแปรที่ใช้ในการศึกษา

1. ตัวแปรต้นคือ ราเอนโดไฟท์จากต้นมันปู
2. ตัวแปรตามคือ สารยับยั้งจุลินทรีย์ก่อโรค

ระยะเวลาในการทดลอง คือ เดือนพฤศจิกายน 2552 – เดือนตุลาคม 2553

สถานที่ทำการทดลอง ศูนย์วิทยาศาสตร์ คณะวิทยาศาสตร์และเทคโนโลยี มหาวิทยาลัยราชภัฏนครศรีธรรมราช

นิยามศัพท์เฉพาะ

1. ราเอนโดไฟท์ (endophytic fungi) เป็นจุลินทรีย์ที่อาศัยอยู่ในช่องว่างภายในเซลล์ของลำต้น ก้านใบ รากและใบของพืชแบบ symbiosis โดยไม่ทำให้เกิดโรคหรือการเปลี่ยนแปลงที่ผิดปกติแก่พืชนั้นๆ แต่จะผลิตสารออกมาเพื่อป้องกันตัวเองจากศัตรูพืช สัตว์ แมลง หรือจุลินทรีย์ซึ่งพืชได้รับประโยชน์ด้วย

2. สารยับยั้งจุลินทรีย์ก่อโรค (antimicrobial substances) คือ สารที่ได้จากธรรมชาติ อาจได้จากสัตว์ พืช หรือจุลินทรีย์ รวมถึงผลผลิตที่ได้จากเมแทบอลิซึมของจุลินทรีย์ชนิดหนึ่ง และมีผลในการทำลายหรือยับยั้งจุลินทรีย์ชนิดอื่น โดยใช้สารในปริมาณเล็กน้อยเท่านั้น

ประโยชน์ของการวิจัย

1. ทราบฤทธิ์ต้านแบคทีเรีย ยีสต์ และราของน้ำเลี้ยงเชื้อและสารสกัดราเอนโดไฟท์จากต้นมันปู
2. ทราบชนิดของราเอนโดไฟท์ที่ผลิตสารยับยั้งจุลินทรีย์ก่อโรคที่มีประสิทธิภาพสูง
3. อนุรักษ์สายพันธุ์ราเอนโดไฟท์ที่คัดแยกได้ สำหรับการศึกษาวิจัยและการตรวจสอบหาสารยับยั้งจุลินทรีย์ชนิดอื่นๆ ที่อาจมีประโยชน์ทางการแพทย์ การเกษตร และอุตสาหกรรมต่อไป

บทที่ 2

เอกสารและงานวิจัยที่เกี่ยวข้อง

ในการวิจัยครั้งนี้ เป็นการศึกษาการคัดเลือกราเอนโคไฟท์ที่ผลิตสารยับยั้งจุลินทรีย์ก่อโรคจากต้นมันปู ผู้วิจัยได้ศึกษาเอกสารและงานวิจัยที่เกี่ยวข้อง โดยนำเสนอตามลำดับดังนี้

1. ราเอนโคไฟท์
 - 1.1 ความหมายของราเอนโคไฟท์
 - 1.2 ลักษณะเฉพาะของราเอนโคไฟท์
 - 1.3 การกระจายของราเอนโคไฟท์
 - 1.4 บทบาททางชีวภาพของราเอนโคไฟท์ที่มีต่อพืชอาศัย
 - 1.4.1 ราเอนโคไฟท์เป็นแหล่งสร้างสารออกฤทธิ์ทางชีวภาพ
 - 1.4.2 ราเอนโคไฟท์ทำหน้าที่เป็นจุลินทรีย์คุ้มครองพืช
 - 1.4.3 ราเอนโคไฟท์กับการควบคุมราและแบคทีเรียก่อโรคพืช
2. ต้นมันปู

ราเอนโคไฟท์

ความหมายของราเอนโคไฟท์ (endophytic fungi)

ในปี ค.ศ. 1866 Heinrich Anton De Bary ได้ใช้คำว่า “endophyte” เป็นครั้งแรก (Susan, 1992; Ghimire & Hyde, 2008) โดยคำว่า “endo” มาจากภาษากรีก “endon” ที่แปลว่าภายใน รวมกับคำว่า “phyte” มาจาก “phyton” ที่แปลว่า พืช (Chanway, 2002) ดังนั้นราเอนโคไฟท์จึงหมายถึง จุลินทรีย์ใดๆ ที่ในช่วงหนึ่งหรือตลอดชีวิตอาศัยอยู่ในเนื้อเยื่อของพืช บริเวณลำต้น กิ่ง ใบและ ส่วนต่างๆ ของพืช (ภาพที่ 1) โดยที่ไม่ก่อให้เกิดโรคต่อพืชอาศัย (Petriani, 1991; Wilson, 1995)

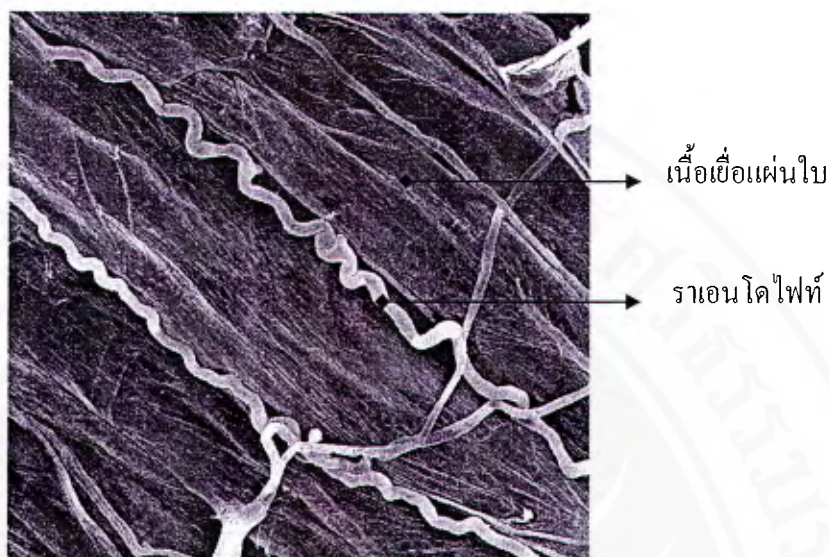

ภาพที่ 1 ลักษณะการเจริญของราเอนโดไฟท์ (*Neotyphodium coenophialum*)
ในเนื้อเยื่อใบของหญ้า tall fescue (*Festuca arundinacea*)

ที่มา: www.pubs.caes.uga.edu/caespubs/pubcd/B1351/B1351.htm

ราเอนโดไฟท์พบได้ในพืชหลายชนิด เช่น หญ้า สหรัย ไม้ยืนต้น ทั้งไม้ผลัดใบและไม้ไม่ผลัดใบ ไม้พุ่ม รวมทั้งไม้สมุนไพรรวม (Strobel et al., 2002; Davis et al., 2003; Jordaan et al., 2006) ซึ่งราเอนโดไฟท์ส่วนใหญ่มีความสัมพันธ์กับพืชอาศัยแบบพึ่งพาอาศัยกัน (mutualistic symbiosis) (Huang et al., 2001) โดยพืชให้ที่อยู่อาศัยและเป็นแหล่งอาหารแก่ราเอนโดไฟท์ ในขณะที่ราเอนโดไฟท์จะสร้างสารทุติยภูมิ (secondary metabolite) ที่มีฤทธิ์ทางชีวภาพที่เป็นประโยชน์ให้แก่พืชหลายประการ เช่น

1. สร้างสารพิษในพืชเพื่อป้องกันการเข้าทำลายของแมลงและไส้เดือนฝอย (Elmi et al., 2000; Bush et al., 1997; Schardl & Phillips, 1997; Breen, 1994; Clement et al., 1994; West et al., 1988)
2. สร้างสารปฏิชีวนะที่มีผลต้านแบคทีเรียที่เป็นสาเหตุให้เกิดโรคในคนและพืช (Wicklow et al., 2005; Dingle & McGee, 2003; Walters, 2000; Franco & Coutinho, 1991; White & Cole, 1986)
3. ช่วยให้พืชมีความทนทานต่อความเครียด ทั้งทางชีวภาพและกายภาพ (Bacon & White, 2000)

ในปัจจุบันนี้เป็นที่ยอมรับกันว่า ราเอนโดไฟท์เป็นแหล่งของสารออกฤทธิ์ทางชีวภาพที่สำคัญทางด้าน การแพทย์ การเกษตร และทางอุตสาหกรรม (Azevedo et al., 2000; Lu et al., 2000; Huang et al., 2001; Tan & Zou, 2001; Strobel, 2003; Strobel & Daisy, 2003; Strobel et al., 2004; Ma et al., 2004)

ลักษณะเฉพาะของราเอนโดไฟท์

ราเอนโดไฟท์มีความแตกต่างจากจุลินทรีย์ก่อโรคในพืช (pathogen) ซึ่งมีรูปแบบการเข้าทำลายพืชแตกต่างกัน โดยจุลินทรีย์ก่อโรคพืชบางชนิดสร้างสารพิษออกมาเพื่อทำลายเนื้อเยื่อของพืชอาศัย เรียกจุลินทรีย์กลุ่มนี้ว่า necrotroph ในขณะที่บางชนิดเจริญอยู่บนพื้นผิวของพืชจะจัดอยู่ในกลุ่ม epiphytes และจุลินทรีย์ที่เจริญบนซากพืชที่ตายแล้วจัดเป็นกลุ่ม saprophytes ซึ่งจุลินทรีย์เหล่านี้ส่วนก่อให้เกิดความเสียหายต่อพืชทั้งสิ้น ในอดีตได้จัดจุลินทรีย์ที่มีรูปแบบการดำรงชีพที่คล้ายกับราเอนโดไฟท์คือ mycorrhiza ซึ่งเป็นจุลินทรีย์ที่อาศัยอยู่ทั้งภายในพืชและบริเวณรอบๆ รากของพืชไว้ในกลุ่มของราเอนโดไฟท์ แต่ในปัจจุบันได้จัดจุลินทรีย์กลุ่มนี้แยกออกจากกลุ่มของราเอนโดไฟท์ เนื่องจากมีโครงสร้างบางส่วนของเส้นใย (hyphae) เจริญปกคลุมอยู่รอบๆ รากของพืช (ไม่ได้อยู่ในเซลล์ของพืชทั้งหมด) และจุลินทรีย์อีกกลุ่มที่รู้จักกันดี คือ Rhizobium ซึ่งเป็นจุลินทรีย์ที่มีคุณสมบัติในการตรึงก๊าซไนโตรเจนอิสระในอากาศให้อยู่ในรูปของแอมโมเนีย (NH_3) หรือกรดอะมิโน (เช่น alanine) แต่การอาศัยของ Rhizobium ในรากพืช ส่งผลทำให้รากพืชเกิดการเปลี่ยนแปลงคือทำให้เกิดปมราก (nodule) ขึ้นมา จากความผิดปกติที่เกิดขึ้นจึงแยกศึกษาจุลินทรีย์ชนิดนี้ออกจากราเอนโดไฟท์ (นคร หน่อแก้ว, 2547)

การกระจายของราเอนโดไฟท์

การกระจายของราเอนโดไฟท์เกิดขึ้นได้ใน 2 ลักษณะ ขึ้นอยู่กับระยะการสืบพันธุ์ของราเอนโดไฟท์ กล่าวคือ การกระจายของราเอนโดไฟท์จากพืชชนิดหนึ่ง ไปสู่พืชชนิดเดียวกันในพื้นที่ต่างกัน โดยอาศัยปัจจัยทางธรรมชาติ เช่น ลม สัตว์พาหะต่างๆ แมลง นก เป็นต้น จะเกิดขึ้นในช่วงที่ราเอนโดไฟท์มีการสืบพันธุ์แบบอาศัยเพศ (sexual reproduction) เรียกกระบวนการดังกล่าวว่า horizontal transmission และการกระจายอีกลักษณะหนึ่งเป็นการกระจายของราเอนโดไฟท์ในพืชจากรุ่นหนึ่งไปสู่อีกรุ่นหนึ่ง โดยการพัฒนาผ่านเมล็ดและเจริญพร้อมกับการงอกของเมล็ดต่อไป โดยราเอนโดไฟท์ที่มีการกระจายแบบนี้จะอยู่ในช่วงสืบพันธุ์แบบไม่อาศัยเพศ (asexual reproduction) เรียกกระบวนการนี้ว่า vertical transmission (ภาพที่ 2) (Schardl & Phillips, 1997; Bayman et al., 1998; Clay, 2004)

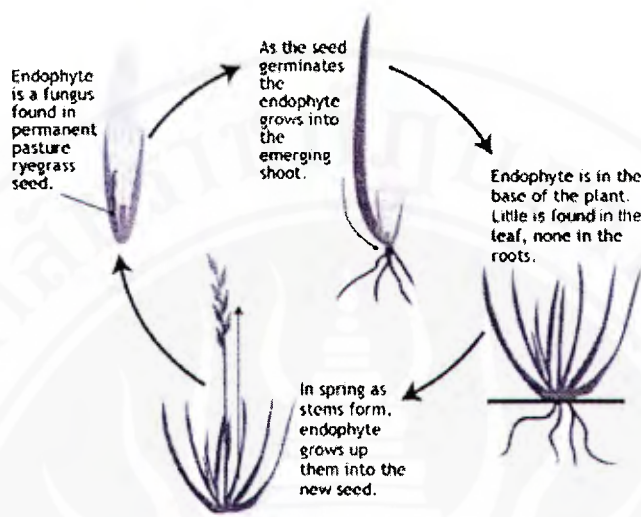

ภาพที่ 2 การกระจายของราเอนโดไฟท์ในช่วงสืบพันธุ์แบบไม่อาศัยเพศ

ที่มา: www.agriseeds.co.nz/.../endophyte-summary.html

บทบาททางชีวภาพของราเอนโดไฟท์ที่มีต่อพืชอาศัย

1. ราเอนโดไฟท์เป็นแหล่งสร้างสารออกฤทธิ์ทางชีวภาพ

ราเอนโดไฟท์ที่แยกได้จากพืชต่างๆ สามารถสร้างสารออกฤทธิ์ทางชีวภาพหลายชนิดที่มีคุณสมบัติเป็นสารยับยั้งการเจริญของจุลินทรีย์ (antibiotics) และสารต้านอนุมูลอิสระ (antioxidants) (Strobel et al., 2002; strobel & Daisy, 2003; Lu et al., 2000) เช่น ราเอนโดไฟท์ที่แยกได้จากต้น yew (*Taxus brevifolia*) สามารถสร้างสาร taxol ซึ่งเป็นสารกลุ่ม diterpenoid ที่มีคุณสมบัติในการต้านมะเร็ง (anticancer) (Schiff & Horowitz, 1980; Suffness, 1995; Ji et al., 2006) ราเอนโดไฟท์ *Pestalotiopsis microspora* สร้างสาร torreyanic acid ที่มีฤทธิ์เป็นพิษต่อเซลล์มะเร็งและทำให้เซลล์ตาย (Lee et al., 1996) ราเอนโดไฟท์ *Rhinocladiella* sp. สร้างสารกลุ่ม cytochalasins ที่มีฤทธิ์ต้านมะเร็งและต้านจุลินทรีย์ (Wagenaar et al., 2000) นอกจากนี้ยังมีรายงานการค้นพบสารออกฤทธิ์ทางชีวภาพอื่นๆ จากราเอนโดไฟท์หลายคณะด้วยกัน เช่น

จี และคนอื่นๆ (Ge et al., 2009) ศึกษาสารออกฤทธิ์ทางชีวภาพของราเอนโดไฟท์ *Aspergillus fumigatus* พบสาร 9-deacetoxyfumigaclavine C ในกลุ่ม alkaloids ที่มีความเป็นพิษต่อเซลล์มะเร็งเม็ดเลือดขาว (K562) โดยมีค่า IC_{50} เท่ากับ $3.1 \mu M$ ซึ่งมีประสิทธิภาพใกล้เคียงกับสาร doxorubicin hydrochloride ที่ใช้เป็นยารักษาโรคมะเร็งเม็ดเลือดขาว

ราดู และควีน (Radu & Kqueen., 2002) รายงานว่าเมื่อนำสาร isopropanone จากราเอนโดไฟท์ 121 ไอโซเลต ที่แยกได้จากสมุนไพร 72 ชนิดในประเทศมาเลเซียมาทดสอบหา

ฤทธิ์ยับยั้งการเจริญของจุลินทรีย์ สารสกัดจากราเอนโดไฟท์สามารถยับยั้งการเจริญของ *Bacillus subtilis*, *Saccharomyces cerevisiae* และ *Alternaria* sp. ได้ แต่ไม่ยับยั้งการเจริญของ *Salmonella typhimurium* นอกจากนี้ยังพบว่าสาร isopropanone จากราเอนโดไฟท์จำนวน 16 ไอโซเลตมีฤทธิ์ยับยั้งการเจริญของเนื้องอก (antitumor)

ลี และคนอื่นๆ (Li et al., 2005) ศึกษาสารออกฤทธิ์ทางชีวภาพจากราเอนโดไฟท์จากพืชสมุนไพรพื้นบ้านในประเทศจีน จำนวน 12 ชนิด สามารถแยกราเอนโดไฟท์ได้ทั้งหมด 130 ไอโซเลต เมื่อนำไปทดสอบประสิทธิภาพการยับยั้งการเจริญของเนื้องอกและการเจริญของเชื้อรา พบราเอนโดไฟท์จำนวน 9.2% มีฤทธิ์ยับยั้งการเจริญของเนื้องอกและ 30% มีฤทธิ์ยับยั้งการเจริญของเชื้อรา

โมฮานตา และคนอื่นๆ (Mohanta et al., 2008) ศึกษาสารออกฤทธิ์ทางชีวภาพของราเอนโดไฟท์จากพืชสมุนไพร 3 ชนิดในประเทศอินเดีย ได้แก่ *Andrographis paniculata*, *Acorus calamus* และ *Drynaria quercifolia* สามารถแยกราเอนโดไฟท์ได้ทั้งหมด 60 ไอโซเลต (14 genera) ในจำนวนนี้เป็นราเอนโดไฟท์กลุ่มที่เป็นเส้นสาย (filamentous form) จำนวน 31 ไอโซเลต (51.66%) และกลุ่มคล้ายยีสต์ (yeast form) จำนวน 29 ไอโซเลต (48.33%) ในจำนวนราเอนโดไฟท์กลุ่มที่เป็นเส้นสาย พบราเอนโดไฟท์จำนวน 13 ไอโซเลต (41.9%) มีฤทธิ์ยับยั้งเชื้อจุลินทรีย์ทดสอบอย่างน้อย 1 ชนิด และ 19.3% ยับยั้งทั้งแบคทีเรียและรา ในขณะที่ 6.4% ของรากุ่มดังกล่าวสามารถยับยั้งเชื้อทดสอบได้ทุกชนิด

สำหรับประเทศไทยมีการศึกษาถึงความสามารถของราเอนโดไฟท์ในการสร้างสารออกฤทธิ์ทางชีวภาพจากพืชหลายชนิดด้วยกัน เช่น

เสาวลักษณ์ พงษ์ไพจิตร และคนอื่นๆ (Phongpaichit et al., 2007) ได้ศึกษาสารออกฤทธิ์ทางชีวภาพของราเอนโดไฟท์จากพืชสกุล *Garcinia* sp. 5 ชนิด ในภาคใต้ของไทย ได้แก่ ส้มแขก มะพูด มังคุด ชะมวง และ *G. scortechini* สามารถแยกราเอนโดไฟท์ได้ทั้งหมด 1,979 ไอโซเลต เมื่อสุ่มเลือกเชื้อราที่มีลักษณะโคโลนีแตกต่างกันได้ 377 ไอโซเลตไปทดสอบฤทธิ์ทางชีวภาพ พบราเอนโดไฟท์มีฤทธิ์ต้านเชื้อวัณโรค 60% ฤทธิ์ต้านอนุมูลอิสระ 28% ฤทธิ์ต้านรา 0.9 – 17.9% ฤทธิ์ต้านแบคทีเรีย 6.4 – 10.1% ฤทธิ์ต้านไวรัส HSV-1 13.3% ฤทธิ์ต้านมะเร็ง (NCI-H187) 26.7% และมีความเป็นพิษต่อเซลล์ (Vero cell) 13.3% โดยราเอนโดไฟท์ไม่สามารถยับยั้ง KB cell ได้

สุเทพ ไวยครุฑธา และคนอื่นๆ (Wiyakrutta et al., 2004) ได้ศึกษาฤทธิ์ทางชีวภาพของราเอนโดไฟท์ที่แยกได้จากพืชสมุนไพร จำนวน 81 ชนิด จากป่าในสี่ภาคของประเทศไทย โดยการคัดเลือกราเอนโดไฟท์ที่มีลักษณะโคโลนีแตกต่างกัน 360 ไอโซเลต มาเลี้ยงในอาหารเลี้ยงเชื้อ malt Czapek broth และ yeast extract sucrose broth แล้วนำสารสกัดจากน้ำเลี้ยงเชื้อมาทดสอบ

ฤทธิ์ทางชีวภาพ พบว่าสารสกัดจากราเอนโดไฟท์ 92 ไอโซเลตมีฤทธิ์ต้านเชื้อวัณโรค *Mycobacterium tuberculosis* H37Ra ฤทธิ์ต้านเชื้อมาลาเรีย *Plasmodium falciparum* K1 จำนวน 6 ไอโซเลต ฤทธิ์ต้านไวรัสก่อโรครีเม (HSV-type1) จำนวน 40 ไอโซเลต ฤทธิ์ยับยั้ง KB cell line จำนวน 60 ไอโซเลต และฤทธิ์ยับยั้ง BC cell line จำนวน 48 ไอโซเลต

รัชนี สวัสดิ์ชูพงศ์ (2544) ได้ศึกษาฤทธิ์ต้านจุลินทรีย์ของราเอนโดไฟท์ที่แยกจากพืชสมุนไพรไทย 6 ชนิด คือ กระดังงาไทย พญาบาท เทียนกิ่ง แก้ว ชะพลูและผักหวานบ้าน โดยการแยกราเอนโดไฟท์ได้ทั้งหมด 58 ไอโซเลตจากกิ่งและใบที่ได้ทำให้พื้นผิวปราศจากเชื้อ เมื่อทำการทดสอบฤทธิ์ต้านจุลินทรีย์ของราเอนโดไฟท์ด้วยวิธี dual culture agar diffusion พบว่าราเอนโดไฟท์ส่วนใหญ่ (74.14%) มีฤทธิ์ต้านจุลินทรีย์สายพันธุ์มาตรฐานคือ *Staphylococcus aureus* ATCC29213, *Escherichia coli* ATCC25922, *Candida albicans* ATCC10231 และ *S. cerevisiae* ATCC9763

สุธีรา วัชรดิษฐ์ (2545) ทำการศึกษาเพื่อหาสารทุติยภูมิจากราเอนโดไฟท์สายพันธุ์ ARE-1 ที่แยกได้จากใบน้อยโหน่ง พบว่าเมื่อทำการแยกสารบริสุทธิ์จากน้ำเลี้ยงเชื้อและเซลล์ของราเอนโดไฟท์ด้วยวิธีโครมาโทกราฟี ได้สารบริสุทธิ์ 5 ชนิดคือ succinic acid monoethyl ester, phenylacetic acid, 2-(4'-hydroxy) ethyl acetate, 4-hydroxyphenethyl alcohol และ ergosterol และพบว่าสาร ergosterol แสดงฤทธิ์ต้านเชื้อวัณโรคอย่างอ่อน โดยมีค่า MIC เท่ากับ 12.5 ไมโครกรัมต่อมิลลิลิตร

พรเทพ ชมชื่น (2547) ได้ศึกษาสารออกฤทธิ์ทางชีวภาพของราเอนโดไฟท์ *Phomopsis* sp. จากผักหวานเมา (*Urobotrya siamensis*) และราเอนโดไฟท์ไอโซเลต LRUB 20 ซึ่งเป็นราเอนโดไฟท์ในวงศ์ Magnaporthaceae จากกิ่งกะดังใบ (*Leea rubra*) โดยนำสารสกัดหยาบจากราเอนโดไฟท์มาทำการแยกสารบริสุทธิ์ด้วยเทคนิคโครมาโทกราฟี แล้วนำสารบริสุทธิ์ที่ได้ไปทดสอบฤทธิ์ทางชีวภาพ พบว่าสาร *asteric acid*, 2 - hydroxymethyl - 3 - methyl-cyclopent - 2 - enone และ 3 - nitropropionic acid แสดงฤทธิ์ต้านเชื้อ *M. tuberculosis* H37Rv โดยมีค่า MIC เท่ากับ 200, 200 และ 0.39 ไมโครกรัมต่อมิลลิลิตร ตามลำดับ

นอกจากนี้ ได้มีผู้ศึกษาสารออกฤทธิ์ทางชีวภาพที่สร้างจากราเอนโดไฟท์ที่แยกจากสมุนไพรเปล้าใหญ่ (*Croton oblongifolius*) ในหลายจังหวัดด้วยกัน เช่น

บำรุงศักดิ์ ปุริโส (2546) ศึกษาสารออกฤทธิ์ทางชีวภาพที่สร้างจากราเอนโดไฟท์ที่แยกจากสมุนไพรเปล้าใหญ่ (*Croton oblongifolius*) จากอำเภอภูวนารี จังหวัดประจวบคีรีขันธ์ จำนวน 62 ไอโซเลต เมื่อทำการทดสอบฤทธิ์ทางชีวภาพของราเอนโดไฟท์ต่อการยับยั้งจุลินทรีย์เบื้องต้นโดยวิธี agar well diffusion method พบว่าราเอนโดไฟท์ไอโซเลต PcBr20 คือ *Fusarium* sp. (anamorph) หรือ *Gibberella sacchari* (telemorph) สามารถสร้างสารซึ่งมีฤทธิ์ทางชีวภาพในการยับยั้ง

จุลินทรีย์ทดสอบได้กว้าง และเมื่อนำน้ำเลี้ยงเชื้อราดังกล่าวไปแยกสารบริสุทธิ์ด้วยวิธีโครมาโทกราฟีและตกผลึก แล้วนำสารบริสุทธิ์ที่ได้มาทดสอบฤทธิ์ทางชีวภาพในการยับยั้งจุลินทรีย์ทดสอบพบว่าสาร fusaric acid และ dehydrofusaric acid ที่ได้มีฤทธิ์ยับยั้ง *B. subtilis* ATCC6633, *S. aureus* ATCC25923, *E. coli* ATCC25922, *P. aeruginosa* ATCC27853, *S. cerevisiae* TISTR 5169, *C. albicans* ATCC10231 และ *Trichophyton mentagrophytes* โดยมีค่า MIC เท่ากับ 0.98, 62.50, 15.62, 1000, 62.50, 1000 และ 1000 ไมโครกรัมต่อมิลลิลิตร ตามลำดับ

จตุพล เหลียงสกุล (2546) ศึกษาสารออกฤทธิ์ทางชีวภาพจากราเอนโดไฟท์ที่แยกจากเปลือกใหญ่ จังหวัดฉะเชิงเทรา สามารถแยกราเอนโดไฟท์ได้ทั้งหมด 84 ไอโซเลต แต่มีราเอนโดไฟท์เพียง 7 ไอโซเลตที่สร้างสารต้านจุลินทรีย์ เมื่อทำการแยกสารสกัดด้วยเอซิลแลซิเตดจากน้ำหมักและเส้นใยของราเอนโดไฟท์ แล้วนำสารที่แยกได้มาทดสอบความเป็นพิษต่อเซลล์มะเร็งคน 5 ชนิดคือ เซลล์มะเร็งตับ (HepG2) เซลล์มะเร็งลำไส้ใหญ่ (SW620) เซลล์มะเร็งปอด (CHAGO) เซลล์มะเร็งกระเพาะอาหาร (KATO-3) และเซลล์มะเร็งเต้านม (BT474) พบสารที่แยกได้จากราเอนโดไฟท์มีฤทธิ์ยับยั้งเซลล์มะเร็งทั้ง 5 ชนิด โดยมีค่า IC_{50} เท่ากับ 16.4, 13.6, 11.6, 10.9 และ 12.1 nM ตามลำดับ

วันทนีย์ ทมมิต (2547) ศึกษาสารออกฤทธิ์ทางชีวภาพจากราเอนโดไฟท์ที่แยกได้จากเปลือกใหญ่ในจังหวัดกาญจนบุรี จำนวน 72 ไอโซเลต พบว่าราเอนโดไฟท์ดังกล่าวเป็นรา *Bipolaris* sp., *Fusarium* sp., *Phomopsis* sp. และราในกลุ่ม *Xylariaceae* เมื่อทำการทดสอบฤทธิ์ยับยั้งเชื้อจุลินทรีย์ของราเอนโดไฟท์ทุกไอโซเลต โดยวิธี dual culture agar diffusion technique พบว่า 15% ของราเอนโดไฟท์ที่แยกได้มีฤทธิ์ยับยั้งเฉพาะแบคทีเรีย และ 8% ยับยั้งเฉพาะยีสต์ ในขณะที่ 9.7% สามารถยับยั้งได้ทั้งแบคทีเรียและยีสต์ อย่างไรก็ตาม 67% ของราเอนโดไฟท์ไม่มีฤทธิ์ในการยับยั้งเชื้อจุลินทรีย์ที่ใช้ในการทดสอบ

ณัฐจิรา อ้นนวล (2547) ศึกษาสารออกฤทธิ์ทางชีวภาพที่สร้างจากราเอนโดไฟท์ที่แยกจากเปลือกใหญ่ที่ปลูกภายในบริเวณจุฬาลงกรณ์มหาวิทยาลัย พบว่าเมื่อทำการทดสอบฤทธิ์ต้านจุลินทรีย์เบื้องต้นของราเอนโดไฟท์ 47 ไอโซเลต ที่แยกได้โดยวิธี agar well diffusion method พบว่าราเอนโดไฟท์ไอโซเลต CuLm17 ซึ่งเป็นรา *Penicillium* sp. สามารถสร้างสารที่มีฤทธิ์ยับยั้งจุลินทรีย์ทดสอบได้ดี จึงนำสารดังกล่าวมาทำการแยกสารบริสุทธิ์ด้วยวิธีโครมาโทกราฟีและตกผลึก ได้สารบริสุทธิ์ 2 ชนิด คือ folipastain และ unguinol หลังจากนั้นนำสารบริสุทธิ์มาทดสอบฤทธิ์ทางชีวภาพพบว่าสารบริสุทธิ์มีฤทธิ์ยับยั้งจุลินทรีย์ได้หลายชนิด คือ *B. subtilis* ATCC6633, *S. aureus* ATCC25923, *E. coli* ATCC25922 และ *P. aeruginosa* ATCC27853 รวมทั้งมีฤทธิ์ยับยั้งเซลล์มะเร็งทดสอบ HepG2, SW620, CHAGO, KATO-3 และ BT474 แต่ไม่มีฤทธิ์ต้านอนุมูลอิสระ

มณฑิรา โพธิ์ถาวร (2547) ได้ศึกษาสารออกฤทธิ์ทางชีวภาพจากราเอนโดไฟท์ที่แยกได้จากใบเปล้าน้อย (*Croton sublyratus*) แยกราเอนโดไฟท์ได้ทั้งหมด 75 ไอโซเลต เมื่อนำมาทดสอบฤทธิ์การยับยั้งจุลินทรีย์เบื้องต้น โดยวิธี dual culture agar diffusion technique พบว่าราเอนโดไฟท์ *Bipolaris spicifera* ไอโซเลต CsPr03 สามารถสร้างสารที่มีฤทธิ์ทางชีวภาพในการยับยั้งจุลินทรีย์ทดสอบได้ดีที่สุด เมื่อนำเชื้อราดังกล่าวมาเลี้ยงในอาหารเหลว malt extracts broth แล้วแยกสารบริสุทธิ์จากน้ำเลี้ยงเชื้อด้วยวิธีโครมาโทกราฟีและตกผลึก จะได้สารบริสุทธิ์ 3 ชนิด คือสาร curvulin บริสุทธิ์ สาร emodin และสาร curvulin สังเคราะห์ เมื่อนำสารบริสุทธิ์มาทดสอบฤทธิ์ทางชีวภาพในการยับยั้งจุลินทรีย์ พบว่าสาร curvulin มีฤทธิ์ยับยั้ง *B. subtilis* ATCC6633, *S. cerevisiae* TISTR5169 โดยมีค่า MIC เท่ากับ 15.62 และ 500 ไมโครกรัมต่อมิลลิลิตร ตามลำดับ สาร emodin มีฤทธิ์ยับยั้ง *C. albicans* ATCC10231 โดยมีค่า MIC เท่ากับ 500 ไมโครกรัมต่อมิลลิลิตร และสาร curvulin สังเคราะห์มีฤทธิ์ยับยั้ง *S. aureus* ATCC25923 ที่ความเข้มข้นต่ำสุด โดยมีค่า MIC เท่ากับ 125 ไมโครกรัมต่อมิลลิลิตร

วรรษยา วิเศษศักดิ์การ (2547) ได้ศึกษาสารออกฤทธิ์ทางชีวภาพของราเอนโดไฟท์ที่แยกจากใบอินทนิลน้ำ (*Lagerstroemia speciosa* Linn.) พบราเอนโดไฟท์กลุ่ม mycelia sterilia ไอโซเลต K - BK5 สามารถสร้างสารที่มีฤทธิ์ทางชีวภาพในการยับยั้ง *B. subtilis* เมื่อทำการศึกษาเพื่อหาสารทุติยภูมิจากราเอนโดไฟท์ดังกล่าว โดยทำการแยกสารบริสุทธิ์จากน้ำเลี้ยงเชื้อและเซลล์ของรา ด้วยวิธีโครมาโทกราฟีและตกผลึก พบสาร deoxyaustrocortirubin ที่มีฤทธิ์ต้านแบคทีเรีย *B. subtilis* โดยมีค่า MIC เท่ากับ 250 ไมโครกรัมต่อมิลลิลิตร และมีฤทธิ์ต้านอนุมูลอิสระสูง

ศรัณยา คุ้มวงษา (2547) ได้ศึกษาฤทธิ์ต้านจุลินทรีย์ของราเอนโดไฟท์ที่แยกได้จากใบและกิ่งขยอ (*Morinda citrifolia* L.) ที่สุ่มเก็บจาก 4 จังหวัดในประเทศไทย สามารถแยกราเอนโดไฟท์ได้ทั้งหมด 178 ไอโซเลต เมื่อนำมาทดสอบฤทธิ์ต้านจุลินทรีย์ของราเอนโดไฟท์ พบว่าราเอนโดไฟท์ *Nodulisporium* sp. ไอโซเลต LSS06 มีฤทธิ์ยับยั้งการเจริญของจุลินทรีย์ทดสอบได้ดีที่สุด นั่นคือสามารถยับยั้งการเจริญของเชื้อจุลินทรีย์ทดสอบได้ทั้ง *B. subtilis*, *S. aureus*, *E. coli* และ *C. albicans* เมื่อทำการแยกสารสกัดด้วยเอธิลเอซิเตดจากน้ำเลี้ยงเชื้อรา ได้ของผสม B1 ที่เมื่อนำมาทดสอบฤทธิ์ทางชีวภาพ พบว่าสามารถแสดงฤทธิ์ยับยั้ง *B. subtilis* ATCC6633 โดยมีค่า MIC เท่ากับ 1,000 ไมโครกรัมต่อมิลลิลิตร แต่ไม่มีฤทธิ์ยับยั้งเซลล์มะเร็งที่ใช้ในการทดสอบ

อนรุย์ ชันบุญ (2547) ได้ศึกษาสารออกฤทธิ์ทางชีวภาพที่สร้างจากราเอนโดไฟท์ที่แยกจากใบพลู (*Piper betle* Linn.) โดยเก็บตัวอย่างจากจังหวัดปทุมธานี ระยอง นครศรีธรรมราช และกรุงเทพฯ สามารถแยกราเอนโดไฟท์ได้ทั้งหมด 32 ไอโซเลต เมื่อนำไปทดสอบฤทธิ์ยับยั้งจุลินทรีย์ พบว่าราเอนโดไฟท์ *Fusarium proliferatum* ไอโซเลต PBL004 มีฤทธิ์ต้านจุลินทรีย์ทดสอบได้ดี คือ

ออกฤทธิ์ยับยั้ง *B. subtilis* ATCC6633, *E. coli* ATCC25922 และ *C. albicans* ATCC10231 เมื่อทำการศึกษาเพื่อแยกสารออกฤทธิ์ทางชีวภาพจากน้ำเลี้ยงเชื้อด้วยวิธีโครมาโทกราฟีและตกผลึกได้ของผสม CB1 ที่เมื่อนำไปทดสอบฤทธิ์ทางชีวภาพ พบว่าของผสมดังกล่าวมีฤทธิ์ยับยั้ง *B. subtilis* ATCC6633 และ *C. albicans* ATCC10231 โดยมีค่า MIC เท่ากับ 3.81 และ 1,000 ไมโครกรัมต่อมิลลิลิตร ตามลำดับ มีฤทธิ์ยับยั้ง herpes simplex virus type I ATCC VR-260 โดยมีค่า IC_{50} เท่ากับ 6.25 ไมโครกรัมต่อมิลลิลิตร และมีฤทธิ์ยับยั้งเซลล์มะเร็งชนิด HepG2, SW620, KATO-3 และ BT474 โดยมีค่า IC_{50} เท่ากับ 6.8, 5.5, 7.4 และ 6.8 ไมโครกรัมต่อมิลลิลิตรตามลำดับ

นิรมล จันทร์คง (2547) ได้ศึกษาสารออกฤทธิ์ทางชีวภาพจากราเอนโดไฟท์ที่แยกจากกระชายดำ (*Kaempferia parviflora*) ที่สุ่มเก็บจาก 3 จังหวัดในประเทศไทย สามารถแยกราเอนโดไฟท์ได้ทั้งหมด 36 ไอโซเลต เมื่อนำมาทดสอบฤทธิ์ด้านจุลินทรีย์ด้วยวิธี dual culture agar diffusion technique พบราเอนโดไฟท์ *Alternaria tenuissima* ไอโซเลต KPCH007 มีฤทธิ์ยับยั้งจุลินทรีย์ทดสอบดีที่สุดในคือยับยั้งได้ทั้งแบคทีเรียแกรมบวกและแกรมลบ เมื่อทำการแยกสารสกัดด้วยเอธิลเอซิติเตดจากน้ำเลี้ยงเชื้อและจากเส้นใยราเอนโดไฟท์ ได้สารบริสุทธิ์ที่เมื่อนำไปทดสอบฤทธิ์ทางชีวภาพในการยับยั้งจุลินทรีย์และทดสอบความเป็นพิษต่อเซลล์มะเร็งคน 5 ชนิด พบว่าสารดังกล่าวมีฤทธิ์ด้านการเจริญของแบคทีเรีย *B. subtilis*, *S. aureus*, *P. aeruginosa* และ *E. coli* ได้แล้ว นอกจากนี้ยังสามารถยับยั้งเซลล์มะเร็งชนิด SW620, BT474, KATO-3, HepG2 และ CHAGO ได้

สุวรรณ จันทร์สุพรรณ (2547) ได้ศึกษาสารออกฤทธิ์ทางชีวภาพที่สร้างจากราเอนโดไฟท์ที่แยกจากใบประยงค์ (*Aglaia odorata* Lour.) จากจังหวัดขอนแก่น มหาสารคาม บัณฑิตานี และกรุงเทพมหานคร สามารถแยกราเอนโดไฟท์ได้ทั้งหมด 60 ไอโซเลต เมื่อนำมาทดสอบฤทธิ์ของราเอนโดไฟท์ด้วยวิธี dual culture agar diffusion พบราเอนโดไฟท์ส่วนใหญ่ (67%) มีฤทธิ์ด้านจุลินทรีย์สายพันธุ์มาตรฐาน โดยราเอนโดไฟท์ *mycelia sterilia* ไอโซเลต Aopn12 มีฤทธิ์ด้านจุลินทรีย์ได้กว้าง เมื่อทำการแยกสารออกฤทธิ์ทางชีวภาพจากส่วนสกัดเอธิลเอซิติเตดจากเส้นใยของราเอนโดไฟท์ ไอโซเลตดังกล่าว จะได้สารบริสุทธิ์ที่เมื่อนำมาทดสอบฤทธิ์ทางชีวภาพในการยับยั้งจุลินทรีย์และทดสอบความเป็นพิษต่อเซลล์มะเร็งคน 5 ชนิด พบสารที่ได้แสดงฤทธิ์ด้านแบคทีเรีย *B. subtilis* อย่างอ่อน โดยมีค่า MIC เท่ากับ 500 ไมโครกรัมต่อมิลลิลิตร และมีฤทธิ์ยับยั้งเซลล์มะเร็งชนิด SW620, BT474, KATO-3, HepG2 และ CHAGO ได้สูง โดยมีค่า IC_{50} เท่ากับ 4.5, 5.4, 6, 5.4 และ 3.3 ไมโครกรัมต่อมิลลิลิตร ตามลำดับ

ทัศวรรณ สมสีมี (2548) ได้ศึกษาสารออกฤทธิ์ทางชีวภาพของราเอนโดไฟท์ที่แยกจากกระเทียม (*Sandoricum koetjape*) จากจังหวัดจันทบุรี สามารถแยกราเอนโดไฟท์ได้ทั้งหมด 20 ไอโซเลต ประกอบด้วย *mycelia sterilia* 12 ไอโซเลต, *Colletotrichum* sp. 1 ไอโซเลต, *Fusarium*

sp. 2 ไอโซเลต และราในกลุ่ม Xylariaceae 5 ไอโซเลต เมื่อนำมาทดสอบการยับยั้งเชื้อจุลินทรีย์โดยวิธี dual culture agar diffusion technique พบราเอนโดไฟท์ที่แยกได้มีฤทธิ์ในการยับยั้งเชื้อจุลินทรีย์ 8 ไอโซเลต จากนั้นคัดเลือกราเอนโดไฟท์ไอโซเลต CHB18 (กลุ่ม Xylariaceae) ซึ่งสร้างสารออกฤทธิ์ยับยั้งเชื้อ *C. albicans* ATCC10231 จึงเลือกราดังกล่าวมาเลี้ยงในอาหารเลี้ยงเชื้อเหลว malt extract เป็นเวลา 42 วัน แล้วนำส่วนสกัดเอธิลเอซิติเตดจากน้ำเลี้ยงเชื้อและเส้นใยมาสกัดแยกสารที่ราผลิตได้ โดยใช้เทคนิคโครมาโทกราฟีและตกผลึก ได้สารบริสุทธิ์ที่เมื่อนำมาทดสอบฤทธิ์การยับยั้งเชื้อจุลินทรีย์และทดสอบความเป็นพิษต่อเซลล์มะเร็ง พบว่าสารที่ได้มีฤทธิ์ยับยั้งเชื้อจุลินทรีย์ *B. subtilis* ATCC6633, *P. aeruginosa* ATCC27853 และ *C. albicans* ATCC10231 โดยมีค่า MIC เท่ากับ 7.81 ไมโครกรัมต่อมิลลิลิตรเท่ากับทุกเชื้อ รวมทั้งมีฤทธิ์ยับยั้งเซลล์มะเร็ง SW620, KATO-3 และ HepG2 โดยมีค่า IC_{50} เท่ากับ 9.9, 8.8 และ 8.2 ไมโครกรัมต่อมิลลิลิตร ตามลำดับ

เริงฤทธิ์ สัมปะพันธ์ (2550) ได้แยกราเอนโดไฟท์จากพืชสมุนไพร 3 ชนิดคือ ฟ้าทะเลลายโจร หนอนตายยาก และสาบเสือได้ทั้งหมด 20 ไอโซเลต เมื่อนำสารสกัดหยาบมาทดสอบฤทธิ์ต้านแบคทีเรีย 3 ชนิด คือ *B. subtilis*, *S. aureus* และ *E. faecalis* ด้วยวิธี broth microdilution assay เพื่อหาค่า MIC และ MBC พบว่าสารสกัดหยาบของราเอนโดไฟท์บางชนิดที่แยกได้จากสาบเสือและหนอนตายยากมีฤทธิ์ฆ่าเชื้อ *B. subtilis* ได้ที่ความเข้มข้น 64 ไมโครกรัมต่อมิลลิลิตร และมีฤทธิ์ยับยั้งการเจริญของเชื้อ *S. aureus* และ *E. faecalis* ในขณะที่สารสกัดหยาบของราเอนโดไฟท์ที่แยกได้จากฟ้าทะเลลายโจรไม่ยับยั้งเชื้อทั้ง 3 ชนิด

จะเห็นได้ว่าราเอนโดไฟท์ที่แยกได้จากพืชชนิดต่างๆ สามารถสร้างสารออกฤทธิ์ทางชีวภาพได้หลายชนิด เช่น สาร isopropanone, สาร taxol ในกลุ่ม diterpenoid, สาร torreyanic acid ในกลุ่ม cytochalasins หรือสารกลุ่ม alkaloids ซึ่งสารเหล่านี้ล้วนมีฤทธิ์ทางชีวภาพ เช่น ฤทธิ์ยับยั้งการเจริญของเนื้องอก (antitumor) ฤทธิ์ต้านมะเร็ง (anticancer) ฤทธิ์ต้านแบคทีเรีย (antibacterial) ฤทธิ์ต้านรา (antifungal) ฤทธิ์ต้านอนุมูลอิสระ (antioxidant) รวมถึงแสดงความเป็นพิษต่อเซลล์ (cytotoxic cell) แสดงว่าราเอนโดไฟท์เป็นแหล่งของสารออกฤทธิ์ทางชีวภาพที่สำคัญ โดยเฉพาะในอุตสาหกรรมการผลิตยา เพื่อประโยชน์ทางด้านการแพทย์ต่อไปในอนาคต

2. ราเอนโดไฟท์ทำหน้าที่เป็นจุลินทรีย์คุ้มครองพืช

ราเอนโดไฟท์สามารถสร้างสารทุติยภูมิที่นอกจากจะสามารถนำไปใช้ประโยชน์ในการควบคุมแมลงศัตรูพืชได้แล้ว (Azevedo et al., 2000; Faeth, 2002) สารทุติยภูมิที่ราเอนโดไฟท์สร้างขึ้นยังสามารถช่วยทำให้พืชมีความต้านทานต่อการเข้าทำลายของแมลง สัตว์ ไล่เดือนฝอย และโรคต่างๆ ได้ดีขึ้น โดยการสร้างสารพิษป้องกันการเข้าทำลายของศัตรูพืช เช่น สาร alkaloid มีรายงานว่าเห็ดที่มีราเอนโดไฟท์จะมีสารกลุ่ม alkaloid อยู่ จึงทำให้มีความต้านทานต่อแมลงกลุ่ม

ที่กินใบและสัตว์เคี้ยวเอื้อง (herbivore) (University of Rhode Island, 2005) ตัวอย่างของการศึกษาเกี่ยวกับบทบาทของราเอนโคไฟท์ที่ทำหน้าที่เป็นจุลินทรีย์คุ้มครองพืชมีดังนี้

ฟินด์เลย์ และคนอื่นๆ (Findlay et al., 1997) ได้ศึกษาสารที่เป็นพิษต่อแมลงจากราเอนโคไฟท์ในหญ้าเมืองหนาว *Gaultheria procumbens* L. พบสาร 5 - hydroxyl - 2 - benzofuran ที่มีฤทธิ์เป็นพิษต่อเซลล์ของตัวอ่อนหนอนชนิด *Christoneura fumiferana* Clem.

แนร์ และคนอื่นๆ (Niere et al., 2004) รายงานว่าราเอนโคไฟท์สามารถป้องกันการเกิดโรคในต้นกล้วย โดยมีผลลดการเข้าทำลายของตัวอ่อนด้วงชนิด *Cosmopolites sordidus* และไส้เดือนฝอยชนิด *Radopholus similis* ซึ่งเป็นศัตรูพืชที่สำคัญของต้นกล้วย

ชวอร์ และคนอื่นๆ (Schwarz et al., 2004) พบว่าราเอนโคไฟท์ *Phomopsis phaseoli* และ *Melaconium betulinum* ที่แยกจากกิ่งและใบของพืช *Betula pendula* และ *B. pubescens* ในประเทศเยอรมนี สามารถสร้างสาร 3 - Hydroxypropionic acid ที่ทำลายไส้เดือนฝอย *Meloidogyne incognita* ซึ่งก่อโรคในพืชได้ โดยมีค่า LD_{50} เท่ากับ 12.5 - 15 ไมโครกรัมต่อมิลลิลิตร

เลซี่ และเนเวน (Lacey & Neven, 2006) รายงานว่าสามารถนำสารระเหยอินทรีย์ (volatile organic compounds : VOCs) ที่ได้จากราเอนโคไฟท์ *Muscodor albus* ไปใช้เป็นยาฆ่าแมลงในการกำจัดตัวอ่อนและตัวเต็มวัยของผีเสื้อ potato tuber moth (*Phthorimaea operculella*) ซึ่งเป็นแมลงศัตรูธรรมชาติของมันฝรั่ง ได้อย่างมีประสิทธิภาพ

เวก้า และคนอื่นๆ (Vega et al., 2008) ได้ศึกษาราเอนโคไฟท์ในต้นกาแฟจากประเทศสหรัฐอเมริกา โคลัมเบีย เม็กซิโก และเปอร์โตริโก พบราเอนโคไฟท์จำนวน 5 สกุล ได้แก่ *Acremonium*, *Beauveria*, *Cladosporium*, *Clonostachys* และ *Paecilomyces* โดยราเอนโคไฟท์ *B. bassiana* และ *Clonostachys rosea* (ที่ความเข้มข้น 1×10^7 สปอร์ต่อมิลลิลิตร) มีช่วงชีวิตในการเข้าทำลายมอดเจาะเมล็ดกาแฟ จำนวน 9.9 ± 0.2 วัน (ภาพที่ 3) และ 16.4 ± 1.1 วัน (ภาพที่ 4) ตามลำดับ

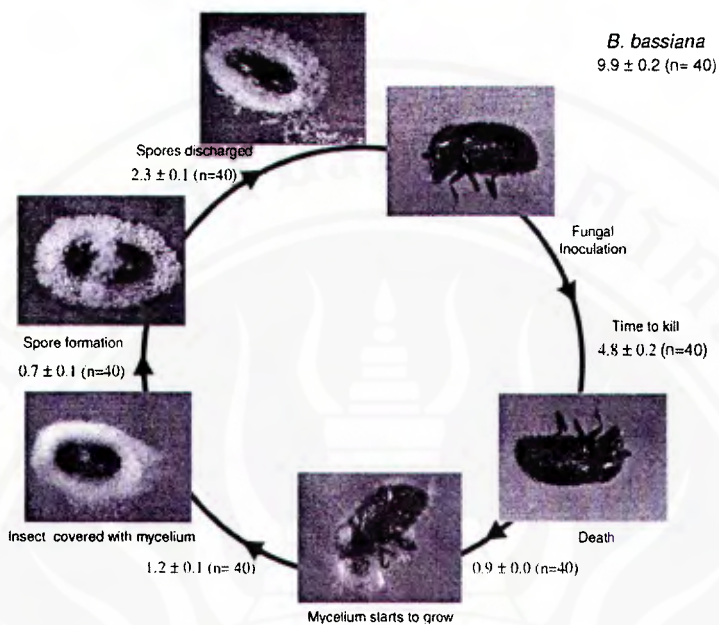

ภาพที่ 3 ช่วงชีวิตของราเอนโคไฟท์ *Beauveria bassiana* (SPCL 03047)

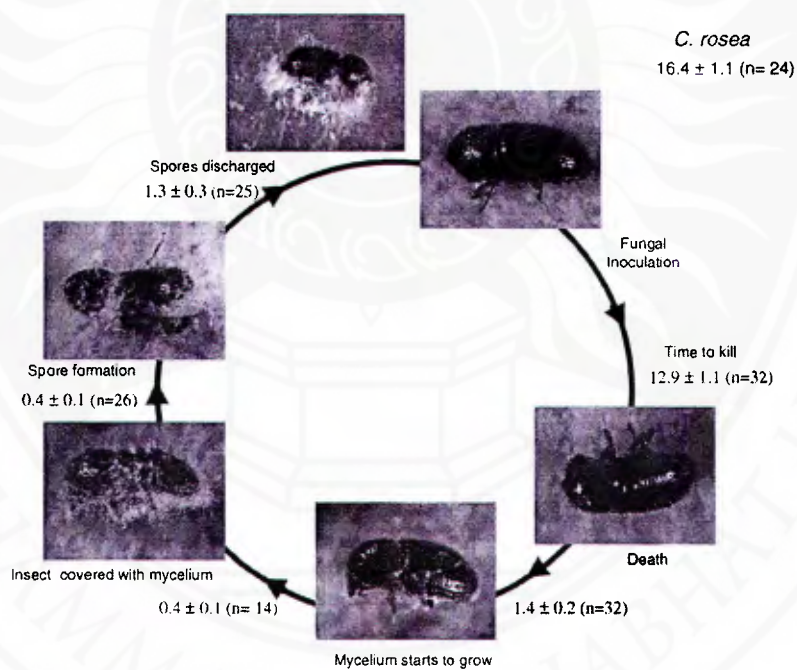

ภาพที่ 4 ช่วงชีวิตของราเอนโคไฟท์ *Clonostachys rosea* (SPCL 03062)

ในประเทศไทยมีรายงานถึงความสามารถของราเอนโดไฟท์ในการเข้าทำลายแมลงศัตรูพืชหลายชนิดด้วยกัน เช่น

วิวัฒน์ เสือสะอาด และคนอื่นๆ (2551) ได้ประเมินประสิทธิภาพของราเอนโดไฟท์ *B. bassiana* ในการเข้าทำลายแมลงศัตรูพืช 3 ชนิดคือ หนอนและตัวเต็มวัยของแมลงค้ำหนามมะพร้าว (*Brontispa longissima*) ตัวเต็มวัยของมอดเจาะเมล็ดกาแฟ (*Hypothenemus hampei*) และปลวก (*Coptotermes gestroi*) โดยการพ่นสารแขวนลอยสปอร์ (spore suspension) ของราเอนโดไฟท์ลงบนตัวแมลง พบว่าราเอนโดไฟท์ *B. bassiana* ทำให้หนอนและตัวเต็มวัยของแมลงค้ำหนามมะพร้าวตาย 82.5% และ 75% ตามลำดับ ส่วนตัวเต็มวัยของมอดเจาะเมล็ดกาแฟตาย 77.5% และปลวกตาย 87.7% ตามลำดับ

นอกจากนี้ยังมีรายงานว่าราเอนโดไฟท์ *B. bassiana* สามารถเข้าทำลายเพลี้ยจักจั่นช่อมะม่วง (*Idioscopus clypealis* และ *I. niveosparsus*) หนอนกินข้าวผล (*Orgyia postica*) หนอนกินช่อดอก (*Eublemma abrupta*) (กลุ่มงานวิจัยแมลงศัตรูผลไม้ สมุนไพร และเครื่องเทศ, 2542) หนอนไหม และหนอนกระทู้ผัก (กฤษณา, 2534)

จากรายงานข้างต้นพบว่าราเอนโดไฟท์เป็นแหล่งสร้างสารทุติยภูมิที่สำคัญที่สามารถนำไปใช้ประโยชน์ในการควบคุมแมลงศัตรูพืชโดยชีววิธี ทำให้พืชมีความต้านทานต่อการเข้าทำลายของแมลง สัตว์ ไล่เดือนฝอย และโรคต่างๆ ได้ดียิ่งขึ้น ซึ่งนับว่าราเอนโดไฟท์เป็นอีกแนวทางหนึ่งที่สำคัญต่ออุตสาหกรรมภาคเกษตร

3. ราเอนโดไฟท์กับการควบคุมราและแบคทีเรียก่อโรคพืช

ราเอนโดไฟท์สามารถสร้างสารยับยั้งการเจริญของเชื้อรา ซึ่งนำไปใช้ในการควบคุมเชื้อราก่อโรคพืช (Liu et al., 2001) โดยราเอนโดไฟท์หลายชนิดสามารถสร้างสารที่มีฤทธิ์รบกวนหรือยับยั้งการเจริญของเชื้อจุลินทรีย์ที่ทำให้เกิดโรคในพืชได้ โดยการแพร่ไปในอาหารเลี้ยงเชื้อพื้นดิน หรือทางอากาศ เมื่อเชื้อราหรือแบคทีเรียก่อโรคในพืชได้รับสารดังกล่าว สารเหล่านั้นจะทำงานโดยไปยับยั้งการเจริญของจุลินทรีย์ที่เป็นสาเหตุก่อโรค ทำให้สามารถป้องกันการเกิดโรคได้ในที่สุด (จิรพันธ์ วรพงษ์, 2548) มีผู้วิจัยหลายคณะได้รายงานเกี่ยวกับความสามารถของราเอนโดไฟท์ในการควบคุมราและแบคทีเรียก่อโรคพืช เช่น

จิรพันธ์ วรพงษ์ และคนอื่นๆ (Worapong et al., 2001) รายงานว่าราเอนโดไฟท์ *M. albus* จากอบเชย (*Cinnamomum zeylanicum*) สามารถสร้างสาร VOCs ที่มีประสิทธิภาพในการยับยั้งการเจริญของราและแบคทีเรียที่เป็นสาเหตุก่อโรคในพืชและมนุษย์ได้

เมอร์เออร์ และแมนเคอร์ (Mercier & Manker, 2005) ได้นำราเอนโดไฟท์ *M. albus* ไปเพาะเลี้ยงร่วมกับเมล็ดข้าวไรน์ พบว่าสามารถลดการเกิดโรคจากเชื้อรา *Rhizoctonia solani* ที่เป็น

สาเหตุของโรคแคระแกร็น (damping – off) ในบร็อกโคลี และเชื้อรา *Phytophthora capsici* ซึ่งเป็นสาเหตุของโรครากปม (root rot) ในพริกหวานได้

รูบินี และคนอื่นๆ (Rubini et al., 2005) รายงานว่าราเอนโดไฟท์ *Gliocladium catenulatum* สามารถยับยั้งการเจริญของเชื้อรา *Crinipellis perniciosa* ซึ่งเป็นสาเหตุของโรคพุ่มไม้กวาด (witches's broom disease) ที่ก่อความเสียหายต่อการงอกของเมล็ดโกโก้ (*Theobroma cacao*) ได้ถึง 70%

ไมเจีย และคนอื่นๆ (Mejia et al., 2008) พบว่าเมื่อถ่ายราเอนโดไฟท์ *Colletotrichum gloeosporioides*, *Clonostachys rosea* และ *Botryosphaeria ribis* ลงไปในดินโกโก้จะสามารถลดการสูญเสียจากการเข้าทำลายของเชื้อรา *Moniliophthora roreri* ซึ่งเป็นสาเหตุของโรค frosty pod rot และเชื้อรา *P. palmivora* ซึ่งเป็นสาเหตุของโรคจุดดำ (black - pod disease) ในดินโกโก้ได้

ฮานาดา และคนอื่นๆ (Hanada et al., 2009) พบว่าราเอนโดไฟท์ *Trichoderma martiale* ไอโซเลต ALF247 มีฤทธิ์เข้าทำลายเชื้อรา *P. palmivora* ที่เป็นสาเหตุของโรคจุดดำในดินโกโก้ได้

ในประเทศไทยมีการรายงานถึงความสามารถของราเอนโดไฟท์ในการควบคุมราและแบคทีเรียก่อโรคพืชหลายชนิดด้วยกัน เช่น

สำนักงานกองทุนสนับสนุนการวิจัย (2548) ได้รายงานการศึกษาศาสตร์ชีวภาพที่แยกได้จากราเอนโดไฟท์ในพืชสมุนไพรกว่า 50 ชนิด เช่น ต้นอบเชย ชมพูพันธุ์ทิพย์ จันทน์เทศ ผ่าง เป็นต้น พบว่ามีราเอนโดไฟท์หลายไอโซเลตที่สามารถสร้างสารยับยั้งการเจริญของแบคทีเรียและเชื้อราสาเหตุก่อโรคพืชได้ ราเอนโดไฟท์ดังกล่าว ได้แก่ ราเอนโดไฟท์ *M. albus* ไอโซเลต MFC2 สร้างสาร VOCs ที่สามารถยับยั้งเชื้อราก่อโรคในเมล็ดข้าว, ราเอนโดไฟท์ไอโซเลต TRL2 สามารถยับยั้งการเจริญเติบโตของเชื้อ *P. palmivora* ที่ก่อโรครากเน่าโคนเน่าในทุเรียน, ราเอนโดไฟท์ไอโซเลต VFIB1 และ CSC28 สามารถยับยั้งการเจริญเติบโตของเชื้อ *C. gloeosporioides* ที่ก่อโรคแอนแทรกโนส (anthracnose) ในผลไม้, ราเอนโดไฟท์ไอโซเลต VFIB1, TRL2 และ VTL7 สามารถยับยั้งการเจริญของเชื้อ *P. capsici* ที่ก่อโรครากเน่าโคนเน่าในพริก

จิตรา เกาะแก้ว (2550) แยกเชื้อราเอนโดไฟท์ได้ 210 ไอโซเลต จากพืชสมุนไพรจำนวน 16 ชนิดคือ กระจวาน กระจชายขาว ราชพฤกษ์ โคลงเคลง ค้อนตีหมา เคยหนาม นาวน้ำ ทับทิม โกศจุพาลำพา ตะขบปิ่น กล้วย ผักหวานใหญ่ ผ่างส้ม ชะเอมเถา เถา ส้มกุ่มและคุดมุดคุดหมา จากจังหวัดนครราชสีมา นครปฐม และกาญจนบุรี เมื่อนำมาทดสอบประสิทธิภาพในการยับยั้งการเจริญของราก่อโรคพืช 10 ชนิดบนอาหาร potato dextrose agar (PDA) พบราเอนโดไฟท์ที่เจริญช้าและไม่สร้างสปอร์ จำนวน 5 ไอโซเลต และรา *Pestalotiopsis* sp. จำนวน 1 ไอโซ

เลต สามารถยับยั้งการเจริญของรา *Alternaria alternate*, *Bipolaris maydis*, *Lasiodiodia theobromae*, *Phytophthora palmivora* และ *Sclerotium rolfsii* ซึ่งเป็นราก่อโรคพืชในห้องปฏิบัติการได้

ชัยวัฒน์ บุญมาкас (2550) ได้ศึกษาสารออกฤทธิ์ทางชีวภาพของราเอนโดไฟท์จากพืชในวงศ์ *Stemonaceae* โดยเก็บตัวอย่างต้นหนอนตายจากชนิด *Stemona burkillii* จากจังหวัดเชียงใหม่ ลำพูน ระยอง และนครราชสีมา และเก็บตัวอย่างต้นหนอนตายจากชนิด *S. Kerrii* จากจังหวัดเชียงใหม่ รวมจำนวนทั้งหมด 58 ตัวอย่าง สามารถแยกราเอนโดไฟท์ได้ทั้งหมด 170 ไอโซเลต เมื่อนำมาทดสอบฤทธิ์ในการยับยั้งการเจริญของเชื้อแบคทีเรียก่อโรคในพืช ด้วยวิธี *plate diffusion method* พบว่าราเอนโดไฟท์จำนวน 15 ไอโซเลตสามารถยับยั้งการเจริญของเชื้อ *Erwinia carotovora*, *Pseudomonas solanacearum* และ *Xanthomonas citrii* ได้

นลิน รัตน์นราทร (2552) ได้ศึกษาสารออกฤทธิ์ต้านเชื้อราที่ทำให้เกิดโรคพืชจากราเอนโดไฟท์ของหนอนตายจาก (*S. burkillii*, *S. colinsae* และ *S. kerrii*) จากจังหวัดลำพูน เชียงใหม่ นครราชสีมา ระยอง เลย และชลบุรี โดยสามารถแยกราเอนโดไฟท์ได้ทั้งหมด 124 ไอโซเลต เมื่อนำมาตั้งกล่าวมาทดสอบการสร้างสารยับยั้งเชื้อราด้วยวิธี *agar well diffusion bioassay* พบว่าราเอนโดไฟท์ จำนวน 13 ไอโซเลต สามารถยับยั้งการเจริญของเชื้อรา *A. brassicola*, *Penicillium sp.*, *F. solani* และ *F. oxysporum* ได้ โดยมีราเอนโดไฟท์ 4 ไอโซเลตที่สามารถยับยั้งการเจริญของราก่อโรคในพืชที่ใช่ทดสอบได้ทุกชนิด ในขณะที่อีก 9 ไอโซเลตสามารถยับยั้งการเจริญของราที่ใช่ทดสอบได้บางชนิด

วิราชนี ทาจิณะ (2551) ได้ศึกษาความสามารถในการเป็นเชื้อปฏิปักษ์ของเชื้อราเอนโดไฟท์ที่แยกจากเตาร้างหนู (*Wallichia siamensis*) สามารถแยกราเอนโดไฟท์ได้จำนวน 191 ไอโซเลต เมื่อนำมาทดสอบความสามารถในการเป็นเชื้อปฏิปักษ์กับราสาเหตุโรคพืช พบราเอนโดไฟท์ จำนวน 3 ไอโซเลตที่มีความสามารถยับยั้งเชื้อราสาเหตุโรคพืชทั้ง 3 ชนิด ได้แก่ *Sclerotium sp.* จากพริก, *Phytophthora sp.* จากมะเขือเทศ และ *Curvularia senegalensis* จากเมล็ด *Borassus flabellifer* L. โดยมีเปอร์เซ็นต์การยับยั้งเท่ากับ 81.2 – 87.9%, 77.5 – 84.6% และ 78.8 – 83.7% ตามลำดับ

ศศิธร วงศ์เรือง และฤทัยรัตน์ คำแสน (2551) ได้ศึกษาผลของราเอนโดไฟท์จากมะเขือเทศ ส้ม และข่างพาราในการยับยั้งการเจริญของ *P. infestans* ที่เป็นสาเหตุโรค late blight โดยแยกเชื้อราเอนโดไฟท์จากส่วนของราก ลำต้น และใบของพืชทั้ง 3 ชนิด สามารถแยกราเอนโดไฟท์ได้ทั้งหมด 298 ไอโซเลต เมื่อนำราเอนโดไฟท์มาทดสอบประสิทธิภาพในการยับยั้งการเจริญของเชื้อรา *P. infestans* ด้วยวิธี *dual culture* พบราเอนโดไฟท์ *Fusarium sp.* สายพันธุ์ RR251 สามารถยับยั้งการเจริญของเชื้อรา *P. infestans* ได้สูงสุด 62.22% รองลงมาคือราเอนโดไฟท์

Penicillium sp. ไอโซเลต RL3036 ให้ผลการยับยั้ง 56.67% และ Aspergillus sp. สายพันธุ์ OS3029 ให้ผลการยับยั้ง 55.56%

วันพร เข็มมุกต์ และพิภพ ลำยอง (2551) ได้ศึกษาการควบคุมโรคใบจุดดำลำไย โดยใช้ราเอนโดไฟท์จากต้นลำไย พบว่าสามารถแยกราเอนโดไฟท์จากต้นลำไยได้ทั้งหมด 660 ไอโซเลต ในจำนวนนี้จัดกลุ่มได้ 65 taxa เมื่อนำราเอนโดไฟท์ที่คัดเลือกไว้ 50 ไอโซเลตมาทดสอบความสามารถในการยับยั้งเชื้อรา Colletotrichum sp. ซึ่งเป็นสาเหตุโรคใบจุดดำลำไยด้วยวิธี dual culture โดยวางแผนการทดลองแบบ CRD จำนวน 50 กรรมวิธี 4 ซ้ำ พบว่าราเอนโดไฟท์ Eurotium sp., Colletotrichum sp. No 2, mycelia sterilia, Beltrania sp. และ Trichoderma spp. ให้ผลการยับยั้ง 57.35 - 67.89%

จากรายงานพบว่าราเอนโดไฟท์เป็นแหล่งสำคัญในการสร้างสารที่มีฤทธิ์ยับยั้งหรือยับยั้งการเจริญของราและแบคทีเรียที่เป็นสาเหตุก่อโรคในพืชชนิดต่างๆ ได้ดี โดยเฉพาะในพืชที่มีความสำคัญทางเศรษฐกิจ เช่น ยางพารา ลำไย โกโก้ เป็นต้น

ต้นมันปู

(รักษิ์ พฤกษชาติ, 2552)

อนุกรมวิธานของต้นมันปู (IPNI, 2007)

Kingdom	Plantae
Division	Magnoliophyta
Class	Magnoliopsida
Order	Euphorbiales
Family	Euphobiaceae
Genus	Glochidion

ชื่อวิทยาศาสตร์ Glochidion wallichianum Müll.Arg.

ชื่อพื้นเมือง มันปู มันปูใหญ่ (นครศรีธรรมราช) ชุมเล็ด พงหมู (ชุมพร)
ยอดทะ ยอดกะทิ (ตรัง) นกนอนทะเล (นราธิวาส)

ลักษณะทางพฤกษศาสตร์

มันปูเป็นไม้พุ่มขนาดใหญ่ มีความสูงต้นประมาณ 15 เมตร (ภาพที่ 5) ใบเป็นใบเดี่ยว ก้านใบสั้น ประมาณ 0.5 เซนติเมตร ออกแบบสลับ ใบมีรูปร่างเป็นรูปไข่ ขอบใบเรียบ ปลายใบแหลม โคนใบมน ใบกว้าง 3 - 5.5 เซนติเมตร ใบยาว 7 - 14 เซนติเมตร หน้าใบสีเขียวออกมัน

เล็กน้อย หลังใบสีเขียวอ่อนกว่าหน้าใบ ใบอ่อนและก้านอ่อนมีสีเขียวหรือสีเขียวอมแดง (ภาพที่ 6)
ดอกเป็นดอกช่อ มีขนาดเล็ก

แหล่งที่พบ

ตามป่าดิบ ที่ราบเชิงเขา ที่ราบริมทุ่งนา พบทางภาคใต้ของประเทศไทย

การปลูก

มันปูเป็นพืชธรรมชาติที่พบได้ในป่าดิบ ที่ราบแถบเชิงเขา ชาวบ้านนำมาปลูกบริเวณสวนใกล้บ้าน การขยายพันธุ์ทำได้โดยการเพาะเมล็ด การตอนกิ่งและการแยกหน่ออ่อนจากต้นแม่

ประโยชน์ทางยา

รากและลำต้น มีสรรพคุณแก้ร้อนใน เป็นยาบำรุง

ประโยชน์ทางอาหาร

ยอดมันปูนิยมรับประทานเป็นผักสดแก้มกับน้ำพริกแกงรสจัด และรับประทานร่วมกับขนมจีนน้ำยา



ภาพที่ 5 ต้นมันปูจากอำเภอเมือง จังหวัดนครศรีธรรมราช



ภาพที่ 6 กิ่งและใบของต้นมันปู

ฤทธิ์ทางชีวภาพของพืชในแฟมิลี Euphorbiaceae

จากการศึกษาและรวบรวมเอกสาร พบว่าพืชในแฟมิลี Euphorbiaceae มีการสร้างสารที่แสดงฤทธิ์ทางชีวภาพได้ดังนี้

บาร์บาสา และคนอื่นๆ (Barbasa et al., 2011) ได้รายงานการค้นพบสาร Labaditin ซึ่งเป็นวงเพปไทด์ชนิดหนึ่ง que แสดงฤทธิ์ยับยั้งแบคทีเรียแกรมบวกได้

ริฟเวียร์ และคนอื่นๆ (Riviere et al., 2010) รายงานว่าพืช *Mallotus* sp. ในประเทศเวียดนาม สร้างสาร diterpenoids, triterpenoids, steroids, flavonoids, coumarinolignoids, phloroglucinol และ benzopyrans ที่แสดงฤทธิ์ยับยั้งจุลินทรีย์ ฤทธิ์ต้านอนุมูลอิสระ ฤทธิ์ต้านไวรัส และแสดงความเป็นพิษต่อเซลล์

เดอแวนพา และคนอื่นๆ (Devappa et al., 2011) ศึกษาสาร diterpenes จำนวน 68 ชนิดที่แยกได้จากพืช *Jatropha* sp. พบว่าสารเหล่านี้แสดงฤทธิ์ยับยั้งเซลล์มะเร็งเม็ดเลือดขาว (P338) และ KB carcinoma cell ฤทธิ์ยับยั้งจุลินทรีย์ และแสดงความเป็นพิษต่อเซลล์

คูเต้ และคนอื่นๆ (Kuate et al., 2010) ศึกษาฤทธิ์ยับยั้งจุลินทรีย์ของสารสกัดหยาบและสารประกอบที่แยกได้จากเปลือกลำต้นของพืช *Drypetes tessmanniana* พบว่าสารสกัดหยาบเมทานอลแสดงฤทธิ์ยับยั้งเชื้อรา *Microsporium audouinii* ซึ่งเป็นเชื้อราก่อโรคกลากในคน และยับยั้งเชื้อแบคทีเรีย *Streptomyces faecalis* โดยมีค่า MIC เท่ากับ 78.12 และ 156.25 ไมโครกรัมต่อมิลลิลิตร ตามลำดับ

นอกจากนี้ มีการค้นพบว่าพืชในสกุล *Glochidion* สร้างสารออกฤทธิ์ทางชีวภาพดังนี้
แท็ง และคนอื่นๆ (Thang et al., 2011) ศึกษาฤทธิ์ทางชีวภาพของสารสกัดที่แยกได้จาก
ใบของพืช *Glochidion obliquum* พบสาร *rotundic acid* มีฤทธิ์ลดการอักเสบและแสดงความเป็นพิษ
ต่อเซลล์

ศศิภาวรรณ มาชะนา และคนอื่นๆ (Machana et al., 2011) ศึกษาความเป็นพิษของสาร
สกัดหยาบที่มีผลต่อเซลล์มะเร็งตับจากพืช 6 ชนิด พบว่าสารสกัดหยาบเอทานอลจากพืช
Glochidion daltanii แสดงฤทธิ์เป็นพิษต่อเซลล์มะเร็งตับชนิด HepG2 ในคน โดยมีค่า IC_{50} อยู่
ระหว่าง 100 – 500 ไมโครกรัมต่อมิลลิลิตร

จะเห็นได้ว่าพืชในแฟมิลี *Euphorbiaceae* อีกหลายชนิดที่ยังไม่มีการศึกษาฤทธิ์ทาง
ชีวภาพ โดยเฉพาะพืชในสกุล *Glochidion* ดังนั้นการคัดเลือกราเอนโดไฟท์ที่ผลิตสารยับยั้งจุลินทรีย์
ก่อโรคจากต้นมันปู จึงเป็นแนวทางหนึ่งในการค้นพบสารออกฤทธิ์ทางชีวภาพชนิดใหม่ๆ ที่มี
ประโยชน์ในอุตสาหกรรมการผลิตยาทางเภสัชกรรม และทางการแพทย์ต่อไปได้ในอนาคต

บทที่ 3

วิธีดำเนินการวิจัย

การศึกษาวิจัยในครั้งนี้ เป็นการศึกษาการคัดเลือกราเอนโคไฟท์ที่ผลิตสารยับยั้งจุลินทรีย์ก่อโรคจากต้นมันปู ในบทนี้ผู้วิจัยได้ดำเนินการตามขั้นตอนดังนี้

1. ประชากรและกลุ่มตัวอย่าง
2. เครื่องมือดำเนินการวิจัย
3. วิธีดำเนินการวิจัย
 - 3.1 การเก็บพืชตัวอย่าง
 - 3.2 การแยกราเอนโคไฟท์
 - 3.3 การเพาะเลี้ยงราเอนโคไฟท์ในอาหารเหลว
 - 3.4 การทดสอบฤทธิ์ต้านจุลินทรีย์เบื้องต้น สำหรับน้ำเลี้ยงรา
 - 3.5 การสกัดน้ำเลี้ยงราและเส้นใยรา ด้วยตัวทำละลายทางเคมี
 - 3.6 การทดสอบฤทธิ์ต้านจุลินทรีย์ สำหรับสารสกัดหยาบจากราเอนโคไฟท์
 - 3.7 การหาค่า MIC, MBC และ MFC ของสารสกัดหยาบจากราเอนโคไฟท์
 - 3.8 การศึกษาลักษณะทางสัณฐานวิทยาของราเอนโคไฟท์
4. สถิติที่ใช้ในการวิจัย

ประชากรและกลุ่มตัวอย่าง

ประชากร คือ ต้นมันปู โดยการสุ่มตัวอย่างต้นมันปูจากอำเภอเมือง อำเภอเฉลิมพระเกียรติ อำเภอนาบอน จังหวัดนครศรีธรรมราช จากอำเภอลำทับ อำเภอกลองท่อม จังหวัดกระบี่ และอำเภอเมือง จังหวัดพัทลุง อำเภอละ 1 ต้นๆ ละ 3 กิ่งและ 3 ใบ

เครื่องมือดำเนินการวิจัย

1. จุลินทรีย์สำหรับการทดสอบ

แบคทีเรีย (แกรมบวก)

- Staphylococcus aureus ATCC29523
- methicillin – resistant S. aureus (MRSA) SK1

แบคทีเรีย (แกรมลบ)

- Escherichia coli ATCC25922
- Pseudomonas aeruginosa ATCC27853

ยีสต์

- Candida albicans ATCC90028
- Cryptococcus neoformans ATCC90012

รา

- Microsporum gypseum

2. ยาต้านจุลินทรีย์

- ยาต้านแบคทีเรียแกรมบวก Vancomycin ความเข้มข้น 30 ไมโครกรัม/แผ่น
- ยาต้านแบคทีเรียแกรมลบ Gentamicin ความเข้มข้น 10 ไมโครกรัม/แผ่น
- ยาต้านยีสต์ Amphotericin B ความเข้มข้น 10 ไมโครกรัม/แผ่น
- ยาต้านรา Miconazole nitrate ความเข้มข้น 30 ไมโครกรัม/แผ่น
- ยาปฏิชีวนะ Penicillin G และ Streptomycin ความเข้มข้น 50 มิลลิกรัม/ลิตร

3. อาหารเลี้ยงเชื้อ

- Nutrient agar (NA)
- Nutrient broth (NB)
- Potato dextrose agar (PDA)
- Potato dextrose broth (PDB)
- Sabouraud dextrose agar (SDA)
- Sabouraud dextrose broth (SDB)
- Mueller Hinton broth (MHB)
- RPMI – 1640

4. สารเคมีทั่วไป

- Ethanol ความเข้มข้น 95%
- Sodium hypochlorite ความเข้มข้น 5%
- NaCl (normal saline solution : NSS) ความเข้มข้น 0.85%
- Resazurin indicator ความเข้มข้น 0.18%
- Dimethyl sulfoxide (DMSO)
- Methanol (MeOH, คอมีลิเมตริคัลเกรด)

- Hexane (analytical reagent grade : AR grade)
- Ethyl acetate (EtOAc, analytical reagent grade : AR grade)
- Sodium sulphate anhydrous
- McFarland Standard
- สีย้อม Lactophenol cotton – blue

5. เครื่องมือวิทยาศาสตร์

- กล้องจุลทรรศน์ (microscope)
- กล้องถ่ายภาพดิจิทัล
- ตู้ปลอดเชื้อ (laminar air flow)
- ตู้อบความร้อนแห้ง (hot air oven)
- ตู้บ่มเพาะเชื้อ (incubator)
- ตู้แช่แข็ง (freezer)
- ตู้เย็น (refrigerator)
- หม้อนึ่งความดันไอน้ำ (autoclave)
- เครื่องกลั่นระเหยสารแบบหมุน (rotary evaporator)
- อ่างน้ำควบคุมอุณหภูมิ (water bath)

6. อุปกรณ์วิทยาศาสตร์

- จานเพาะเชื้อ (petri dishes)
- ขวดรูปชมพู่ (erlenmeyer flasks)
- กระบอกตวง (cylinders)
- บีกเกอร์ (beakers)
- หลอดทดลอง (test tubes)
- พาสเจอร์ปีเปต (pasture's pipettes)
- ปีเปตดูดจ่ายสารละลายอัตโนมัติ ชนิดปรับปริมาตร (multi - channel automatic pipette)
- 96 – well microtiter plate
- ไมโครปีเปตทิป (micropipette tip)
- เครื่องนับสเปอร์ (haemocytometer)
- เครื่องมือวัดขนาด (vernier caliper)
- ปากคีบ (forceps)

- ห่วงเข็มเย็บ (loop)
- เข็มเย็บเย็บ (needle)
- สไลด์ (glass slides)
- กระจกปิดสไลด์ (cover slips)
- กระดาษฟอยล์ (foil)
- กระดาษกรอง Whatman เบอร์ 1
- ถุงมือยาง
- กรรไกร

วิธีดำเนินการวิจัย

การเก็บพืชตัวอย่าง

ทำการเก็บตัวอย่างต้นมันปูในอำเภอเมือง (MN) อำเภอนาบอน (NB) อำเภอเฉลิมพระเกียรติ (GP) จังหวัดนครศรีธรรมราช จากอำเภอลำทับ (LT) อำเภอลงท่อม (CT) จังหวัดกระบี่ และจากอำเภอเมือง (PL) จังหวัดพัทลุง โดยเก็บตัวอย่างใบพืชที่มีลักษณะสมบูรณ์ สีเขียวเข้ม ไม่มีลักษณะอาการของโรค (ภาพที่ 7) เก็บตัวอย่างต้นละ 3 กิ่งและ 3 ใบ โดยในแต่ละอำเภอจะเก็บตัวอย่างอำเภอละ 1 ต้น นำตัวอย่างพืชกลับมาแยกเชื้อราบนโคไฟท์ทันที โดยนำตัวอย่างพืชมาล้างด้วย detergent ฟุ้งให้แห้งภายใต้ตู้ปลอดเชื้อ (laminar air flow) เมื่อตัวอย่างพืชแห้งแล้ว ใช้ใบมีดผ่าตัดจุ่มแอลกอฮอล์ 95% นำไปผ่านเปลวไฟ แล้วตัดส่วนของเส้นใบ (vein : V), เส้นกลางใบ (midrib : M), ผิวใบ (lamina : L), ก้านใบ (petiole : P) และกิ่ง (branch : B) ออกเป็นชิ้นเล็กๆ ขนาด 1 x 1 ตารางเซนติเมตร เป็นจำนวน 2, 3, 3, 4 และ 10 ชิ้นตามลำดับ (ภาพที่ 8) พร้อมทั้งกำหนดรหัสดังนี้ อำเภอที่เก็บ – ส่วนของพืช, ลำดับไอโซเลตเชื้อรา เช่น PL – B1.2 หมายถึง ตัวอย่างต้นมันปูชิ้นนี้ เก็บจากอำเภอเมืองพัทลุง ได้จากส่วนของกิ่ง และเป็นเชื้อราไอโซเลตลำดับที่ 1.2



ภาพที่ 7 กิ่งและใบของต้นมันปูที่มีลักษณะสมบูรณ์



ภาพที่ 8 ส่วนต่างๆ ของต้นมันปูที่ทำการแยกตัวอย่าง

การแยกเชื้อราเอนโดไฟท์

นำตัวอย่างพืชที่ตัดเป็นชิ้นเล็กๆ มากำจัดเชื้อบริเวณผิว โดยแช่ในแอลกอฮอล์ ความเข้มข้น 95% นาน 30 วินาที หลังจากนั้นนำไปแช่ในสารละลายโซเดียมไฮโปคลอไรด์ ความเข้มข้น 5% นาน 5 นาที แล้วนำไปแช่ในแอลกอฮอล์ ความเข้มข้น 95% อีกครั้ง นาน 30 วินาที นำตัวอย่างมาล้างด้วยน้ำกลั่นที่ฆ่าเชื้อแล้ว นาน 3 – 5 วินาที แล้วจึงนำตัวอย่างพืชไปวางบนอาหาร PDA ที่เติมยาปฏิชีวนะ penicillin G และ streptomycin ความเข้มข้น 50 มิลลิกรัมต่อลิตร (ภาพที่ 9) นำไปบ่มที่อุณหภูมิ 25 องศาเซลเซียส เป็นเวลา 3 – 5 วัน สังเกตผลทุกวัน เมื่อพบว่าการเจริญของ รากงอกออกมาจากชิ้นส่วนตัวอย่างพืช ทำการตัดส่วน hyphal tip ของรา นำไปเพาะเลี้ยงบนอาหาร PDA ที่ไม่เติมยาปฏิชีวนะ โดยทำการเก็บตัวอย่างราเป็นเวลา 7 วัน นับจากวันแรกที่พบการงอกของ เชื้อราจากชิ้นส่วนตัวอย่าง เมื่อแยกเชื้อราได้บริสุทธิ์แล้ว (ภาพที่ 10) ทำการเก็บราในอาหารวุ้นเอียง ที่อุณหภูมิห้อง



ภาพที่ 9 การวางชิ้นส่วนใบของต้นมันปูบนอาหารเลี้ยงเชื้อ potato dextrose agar (PDA) ที่เติมยาปฏิชีวนะ penicillin G และ streptomycin ความเข้มข้น 50 มิลลิกรัมต่อลิตร



ภาพที่ 10 ราเอนโดไฟท์ที่แยกได้บริสุทธิ์

การเพาะเลี้ยงราเอนโดไฟท์ในอาหารเหลว เพื่อใช้ทดสอบฤทธิ์ต้านจุลินทรีย์

คัดเลือกราเอนโดไฟท์ที่แยกได้ ซึ่งมีลักษณะของโคโลนีที่แตกต่างกัน มาเพาะเลี้ยงในอาหาร PDA ที่อุณหภูมิ 25 องศาเซลเซียส นาน 3 - 4 วัน หรือจนกว่าจะพบว่าการเจริญของโคโลนีของรา ใช้ใบมีดผ่าตัดจุ่มแอลกอฮอล์ ความเข้มข้น 95% นำไปผ่านเปลวไฟ รอให้เย็น หลังจากนั้นนำไปตัดชิ้นส่วนบริเวณขอบโคโลนี ให้มีขนาดชิ้นละ 1 x 1 ตารางเซนติเมตร จำนวน 5 ชิ้น แล้วทำการถ่ายเชื้อลงในอาหารเหลว potato dextrose broth (PDB) ปริมาตร 300 มิลลิลิตร ที่บรรจุในขวดรูปชมพู่ขนาด 500 มิลลิลิตร (ภาพที่ 11) นำไปบ่มที่อุณหภูมิห้อง เป็นเวลา 3 สัปดาห์ (ภาพที่ 12) แล้วเก็บตัวอย่างน้ำเลี้ยงรา (ภาพที่ 13) เพื่อนำไปทดสอบฤทธิ์ต้านจุลินทรีย์เบื้องต้น



ก.

ข.

ภาพที่ 11 การเพาะเลี้ยงราเอนโดไฟท์ในอาหารเหลว PDB

ก. การตัดชิ้นส่วนโคโลนี

ข. การถ่ายเชื้อลงในอาหารเหลว PDB

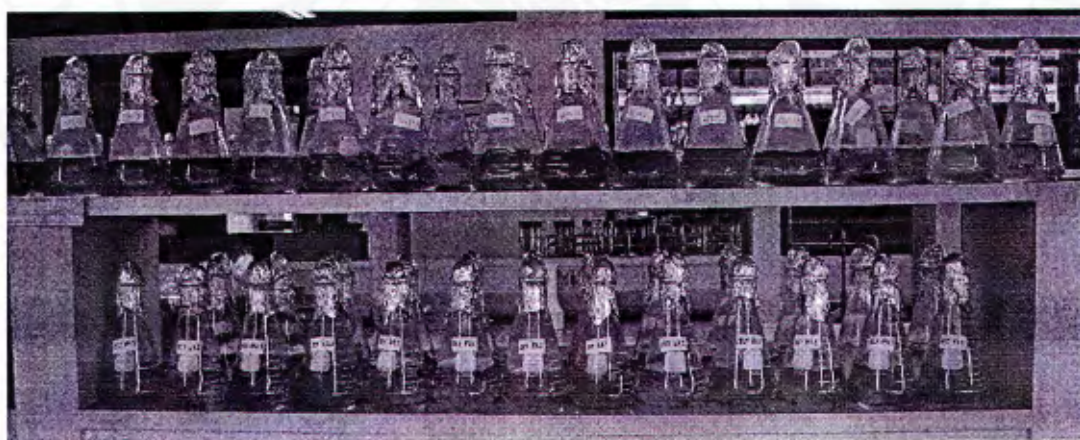

ภาพที่ 12 การเพาะเลี้ยงราเอนโดไฟท์ในอาหารเหลว PDB ที่อุณหภูมิห้อง เป็นเวลา 3 สัปดาห์

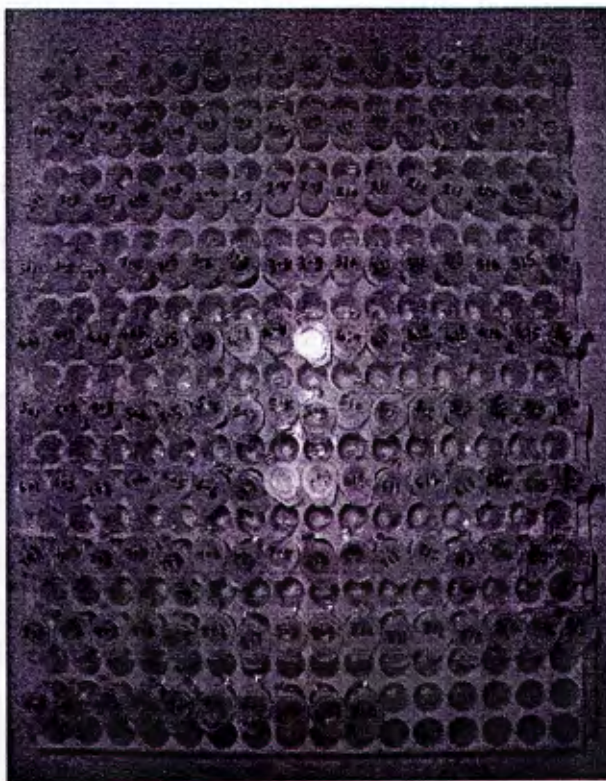

ภาพที่ 13 ตัวอย่างน้ำเลี้ยงราเอนโคไฟท์ที่เตรียมทดสอบฤทธิ์ต้านจุลินทรีย์เบื้องต้น

การทดสอบฤทธิ์ต้านจุลินทรีย์เบื้องต้น สำหรับน้ำเลี้ยงราเอนโคไฟท์ โดยวิธี agar well diffusion (Lorain, 1996)

1. การทดสอบฤทธิ์ต้านแบคทีเรียและยีสต์

เตรียมเชื้อจุลินทรีย์ที่ทำการศึกษา (inoculums) ด้วยการ streak แบคทีเรีย *Staphylococcus aureus* ATCC29523, methicillin – resistant *S. aureus* (MRSA) SK1, *Escherichia coli* ATCC25922 และ *Pseudomonas aeruginosa* ATCC27853 บนอาหาร nutrient agar (NA) และยีสต์ *Candida albicans* ATCC90028 และ *C. neoformans* ATCC90012 บนอาหาร sabouraud dextrose agar (SDA) แล้วนำไปบ่มที่อุณหภูมิ 35 องศาเซลเซียส นาน 18 – 24 ชั่วโมง ยกเว้น *C. neoformans* ATCC90012 บ่มที่อุณหภูมิห้องนาน 48 ชั่วโมง (ภาพที่ 14) เชื้อเชื้อจำนวน 3 – 5 single colonies ลงในอาหาร nutrient broth (NB) สำหรับแบคทีเรีย และ sabouraud dextrose broth (SDB) สำหรับยีสต์ (ภาพที่ 15) นำ inoculums ที่เตรียมได้ไปบ่มที่อุณหภูมิ 35 องศาเซลเซียส นาน 3 – 5 ชั่วโมง (ภาพที่ 16) แล้วนำมาปรับให้ได้ความขุ่นของแบคทีเรียและยีสต์เท่ากับ 0.5 และ 2.0 McFarland standard (MF) สำหรับแบคทีเรียและยีสต์ตามลำดับ ด้วย normal saline solution : NSS (ภาพที่ 17)

ทำการลงเชื้อ โดยใช้ sterile cotton swab จุ่มเชื้อแล้วบิดให้หมาด ทำการ swab ให้ทั่วงานอาหารที่มีความหนา 4 มิลลิเมตร โดยแบคทีเรียใช้อาหาร Mueller – Hinton agar (MHA) และยีสต์ใช้อาหาร SDA (ภาพที่ 18) ทำการเจาะรูอาหารด้วยปลายที่จับของพาสเจอร์ปีเปต (pasteur's pipette) ขนาดเส้นผ่าศูนย์กลาง 6 มิลลิเมตร โดยทำทั้งหมด 17 หลุมต่องาน (ภาพที่ 19) หลังจากนั้นหยดน้ำเลี้ยงของราเอนโดไฟท์ที่เพาะเลี้ยงใน PDB ที่อายุ 3 สัปดาห์ ปริมาตร 80 ไมโครลิตร ลงในหลุมที่เจาะไว้แล้ว (ภาพที่ 20) โดยชุดควบคุมทดสอบด้วยแผ่นยาปฏิชีวนะ สำหรับแบคทีเรีย *S. aureus* ใช้ยา vancomycin 30 ไมโครกรัม/แผ่น *E. coli* ATCC25922 และ *P. aeruginosa* ATCC27853 ใช้ยา gentamicin 10 ไมโครกรัม/แผ่น ส่วนยีสต์ใช้ amphotericin B 10 ไมโครกรัม/แผ่น (ภาพที่ 21) นำไปบ่มที่ 35 องศาเซลเซียส นาน 18 – 24 ชั่วโมง สำหรับ *C. neoformans* ATCC90012 นำไปบ่มที่อุณหภูมิห้องนาน 48 ชั่วโมง เมื่อครบกำหนดเวลาทำการอ่านผล โดยการวัดเส้นผ่านศูนย์กลางของ inhibition zone โดยใช้ vernier caliper หน่วยการวัดเป็นมิลลิเมตร

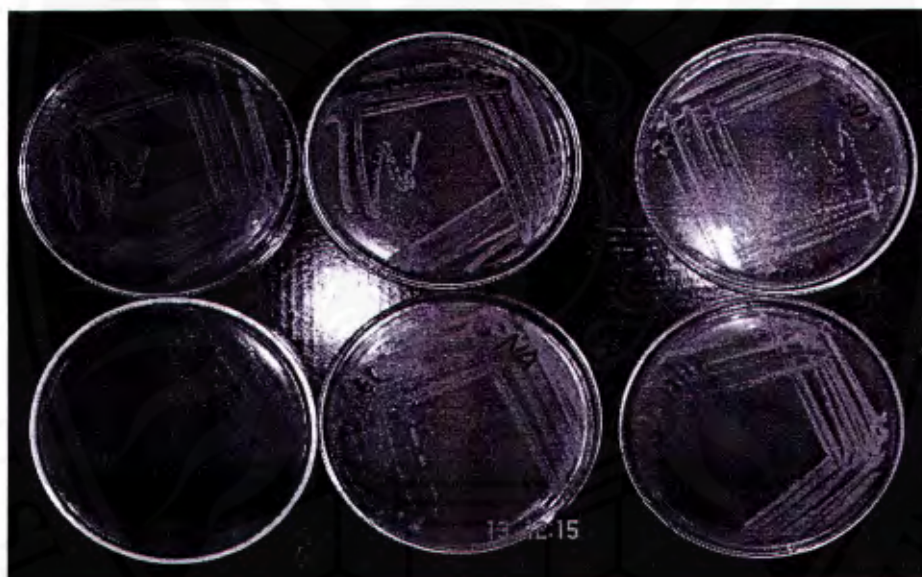

ภาพที่ 14 การเตรียมเชื้อจุลินทรีย์ก่อโรคนิคมิตต่างๆ บนอาหารเลี้ยงเชื้อ

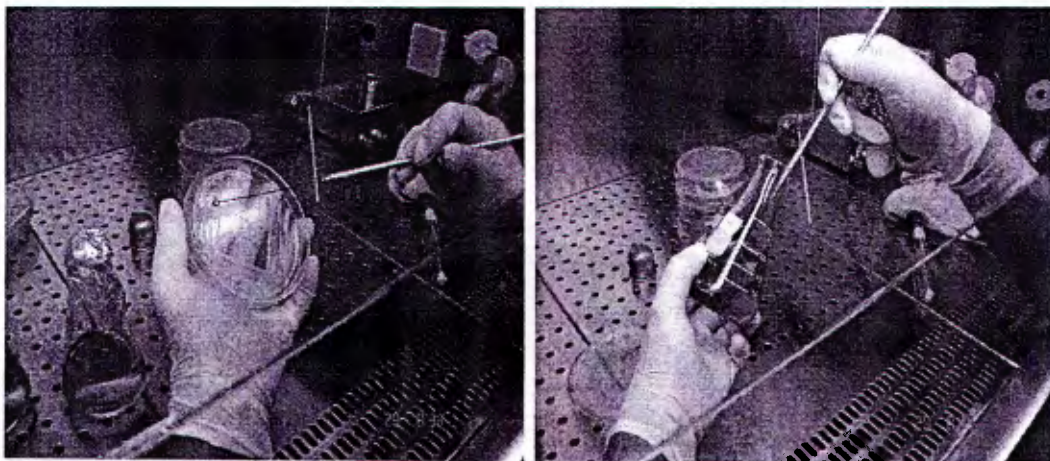

ภาพที่ 15 การเขี่ยเชื้อจุลินทรีย์ก่อโรคลงในอาหารเหลว



ภาพที่ 16 เชื้อจุลินทรีย์ทดสอบที่เตรียมได้ หลังจากบ่มที่อุณหภูมิ 35 องศาเซลเซียส เป็นเวลา 3 – 5 ชั่วโมง

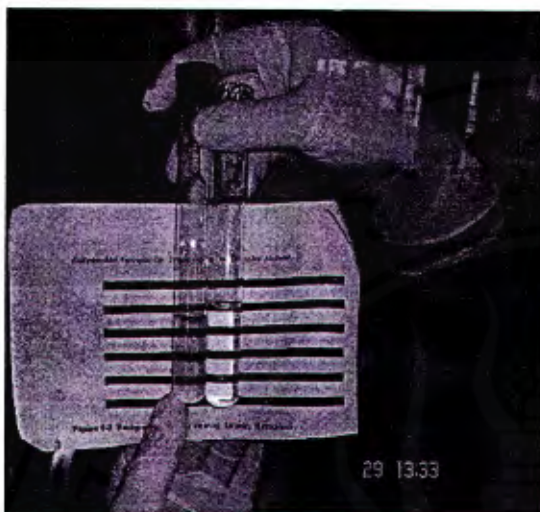

ก.

ข.

ภาพที่ 17 การปรับความชุ่มของเชื้อจุลินทรีย์ที่ทำการทดสอบ

ก. ก่อนปรับความชุ่มของเชื้อจุลินทรีย์

ข. หลังปรับความชุ่มของเชื้อจุลินทรีย์



ภาพที่ 18 การลงเชื้อจุลินทรีย์โดยวิธี swab บนอาหารเลี้ยงเชื้อ

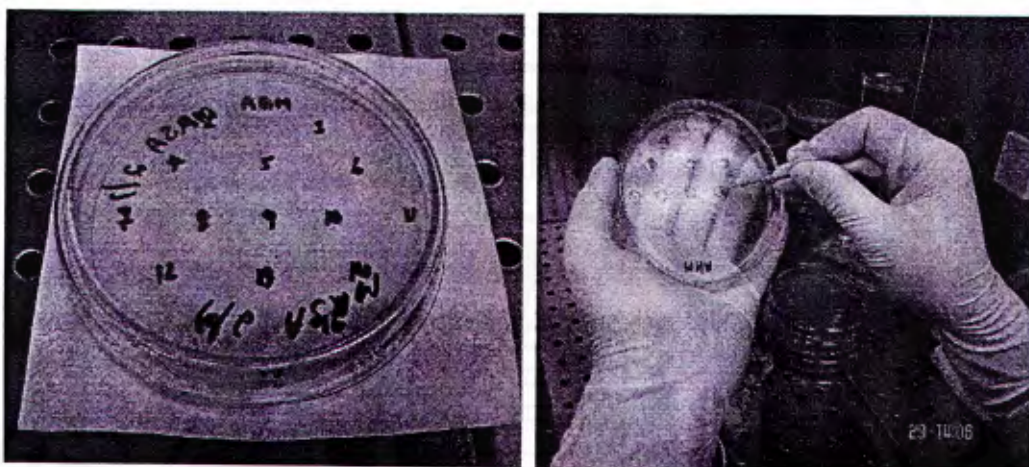

ภาพที่ 19 การเจาะวุ้นอาหาร จำนวน 17 หลุม ด้วยปลายจับของพาสเจอร์ปีเปต

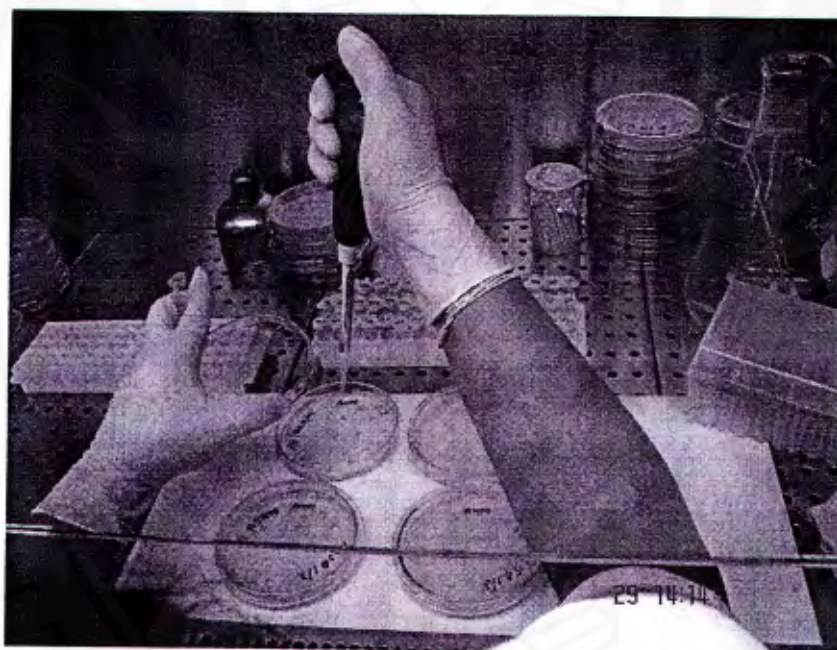

ภาพที่ 20 การหยดน้ำเลี้ยงราเอนโดไฟท์ลงในอาหารวุ้นที่เจาะ



ยา gentamicin เข้มข้น
10 ไมโครกรัม/แผ่น

ภาพที่ 21 ชุดควบคุมทดสอบฤทธิ์ต้าน E. coli ATCC25922

ด้วยแผ่นยาปฏิชีวนะ gentamicin 10 ไมโครกรัม/แผ่น

2. การทดสอบฤทธิ์ต้านรา (ดัดแปลงจากวิธีของ Huang et al., 2000)

เตรียม inoculum ของรา โดยเลี้ยง *Microsporium gypseum* บนอาหาร SDA นำไปบ่มที่อุณหภูมิ 25 องศาเซลเซียส เป็นเวลา 3 – 4 ให้ได้โคโลนีที่มีลักษณะกลม ขนาดเส้นผ่านศูนย์กลางประมาณ 2 เซนติเมตร หลังจากนั้นใช้ปลายที่จับของพาสเจอร์ปีเปิดเจาะอาหารที่อยู่รอบขอบโคโลนีของราที่กำลังเจริญเติบโต โดยเจาะห่างจากขอบของโคโลนีประมาณ 0.5 เซนติเมตร (ภาพที่ 22) แล้วหยดน้ำเลี้ยงของราบนโคไฟท์ที่เพาะเลี้ยงใน PDB ที่อายุ 3 สัปดาห์ ปริมาตร 80 ไมโครลิตรลงในหลุมที่เจาะ โดยชุดควบคุมทดสอบด้วยยา miconazole nitrate (30 ไมโครกรัม/แผ่น) นำไปบ่มที่อุณหภูมิ 25 องศาเซลเซียส นาน 3 – 4 วัน สังเกตผลการยับยั้งทุกวัน หากมีการยับยั้งจะพบ inhibition zone หรือพบว่าเชื้อไม่สามารถเจริญเลยหลุมไปได้

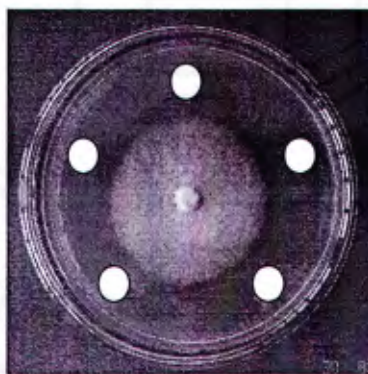

ภาพที่ 22 การเจาะอาหารรอบขอบโคโลนีของรา *Microsporium gypseum*

การสกัดน้ำเลี้ยงราและเส้นใยรา ด้วยตัวทำละลายทางเคมี

นำน้ำเลี้ยงราเอนโดไฟท์ที่มีฤทธิ์ต้านจุลินทรีย์จากการทดสอบฤทธิ์เบื้องต้น (ภาพที่ 23) ไปกรองแยกเส้นใยราออกจากน้ำเลี้ยงรา โดยใช้กระดาษกรอง Whatman เบอร์ 1 (ภาพที่ 24) จากนั้นนำเส้นใยราและน้ำเลี้ยงราไปสกัดด้วยตัวทำละลายทางเคมี เพื่อหาสารยับยั้งจุลินทรีย์ก่อโรคที่ราเอนโดไฟท์ชนิดนั้นๆ สร้างขึ้น โดยมีขั้นตอนการสกัด (ภาพที่ 25) ดังนี้

1. การสกัดน้ำเลี้ยงราเอนโดไฟท์

ทำการสกัดโดยใช้ ethyl acetate (EtOAc, AR grade) โดยใช้อัตราส่วนน้ำเลี้ยงราต่อ EtOAc เท่ากับ 2 : 1 ทำการสกัดทั้งหมด 2 ครั้ง แล้วนำ EtOAc ที่ได้จากการสกัดทั้งสองครั้งมารวมกัน แล้วใส่สารกำจัดน้ำ (dehydrating agent) คือ sodium sulphate anhydrous ลงไป หลังจากนั้นกรองด้วยกระดาษกรอง (ภาพที่ 26) แล้วนำสารละลายที่ได้ไปทำให้แห้งด้วยเครื่องกลั่นระเหยสารแบบหมุน (rotary evaporator) (ภาพที่ 27) ที่อุณหภูมิประมาณ 40 – 45 องศาเซลเซียสได้สารสกัดหยาบจากน้ำเลี้ยงราเอนโดไฟท์ (BE, Broth EtOAc) แล้วจึงนำไปทดสอบฤทธิ์ต้านจุลินทรีย์

2. การสกัดเส้นใยของราเอนโดไฟท์

ทำการสกัดคล้ายกับการสกัดน้ำเลี้ยงรา โดยนำเส้นใยราแช่ใน methanol (MeOH, commercial grade) เป็นเวลา 2 วัน (ภาพที่ 28) นำสารละลาย MeOH ไปทำให้เข้มข้นโดยการระเหยตัวทำละลายบางส่วนออกไป จากนั้นเติมน้ำลงไป แล้วนำไปสกัดด้วย hexane (AR grade) ในอัตราส่วน 2 : 1 โดยทำการสกัดซ้ำ 2 ครั้ง แล้วนำ hexane ที่ได้จากการสกัดไปทำแห้ง หลังจากนั้นนำสารละลาย aqueous MeOH ที่ผ่านการสกัดด้วย hexane แล้ว ไปสกัดต่อด้วย EtOAc ในอัตราส่วน 2 : 1 เช่นเดียวกัน โดยสกัดด้วย EtOAc 2 ครั้ง (ภาพที่ 29) ซึ่งจากการสกัดดังกล่าวจะได้สารสกัด 2 ส่วน คือ CH (Cell hexane) และ CE (Cell EtOAc) ตามลำดับ นำสารสกัดหยาบที่ได้ไปทดสอบฤทธิ์ต้านจุลินทรีย์



ภาพที่ 23 ตัวอย่างน้ำเลี้ยงราเอนโดไฟท์ อายุ 3 สัปดาห์ ที่มีฤทธิ์ยับยั้งจุลินทรีย์ในเบื้องต้น



ภาพที่ 24 การกรองแยกเส้นใยออกจากน้ำเลี้ยงราเอนโดไฟท์

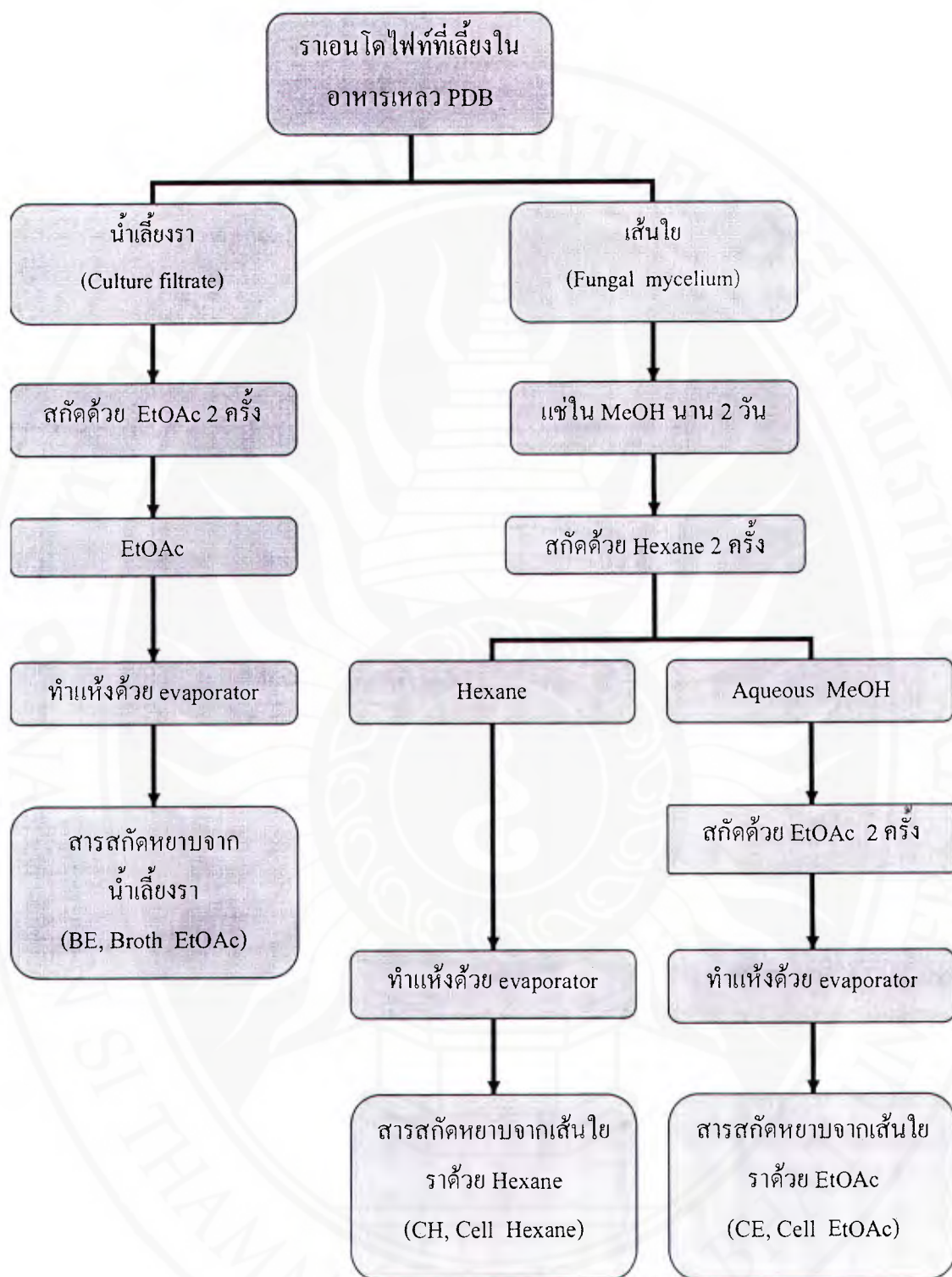

ภาพที่ 25 ขั้นตอนการสกัดน้ำเลี้ยงและเส้นใยราเอนโดไฟท์ ด้วยตัวทำละลายทางเคมีชนิดต่างๆ



ภาพที่ 26 การกรองน้ำเลี้ยงราเอนโดไฟท์ที่สกัดด้วยตัวทำละลาย ethyl acetate

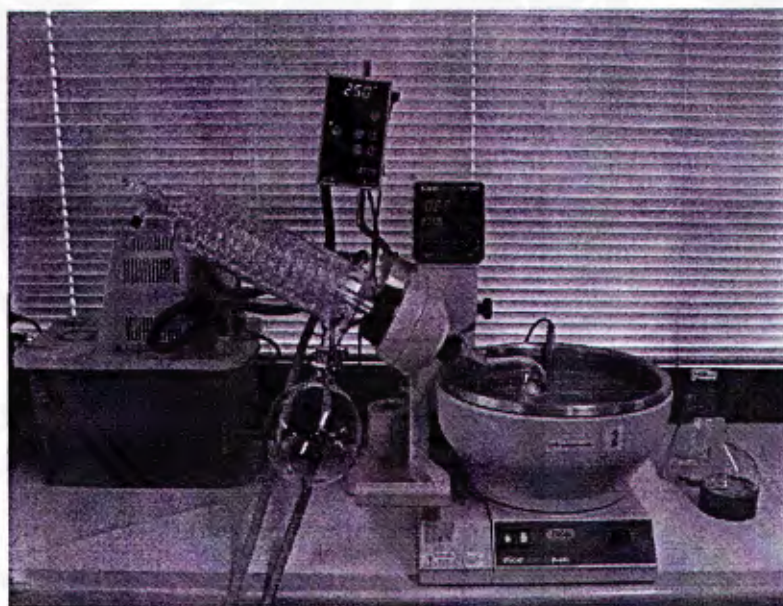

ภาพที่ 27 การนำสารละลายที่ได้จากน้ำเลี้ยงราไปทำให้แห้งด้วยเครื่องกลั่นระเหยสารแบบหมุน

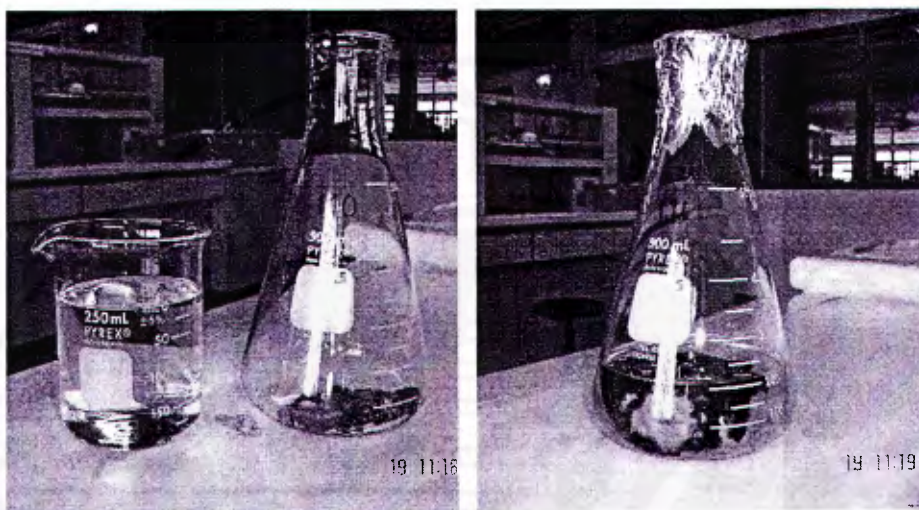

ภาพที่ 28 การแช่เส้นใยแอนโดไฟท์ในตัวทำละลาย methanol

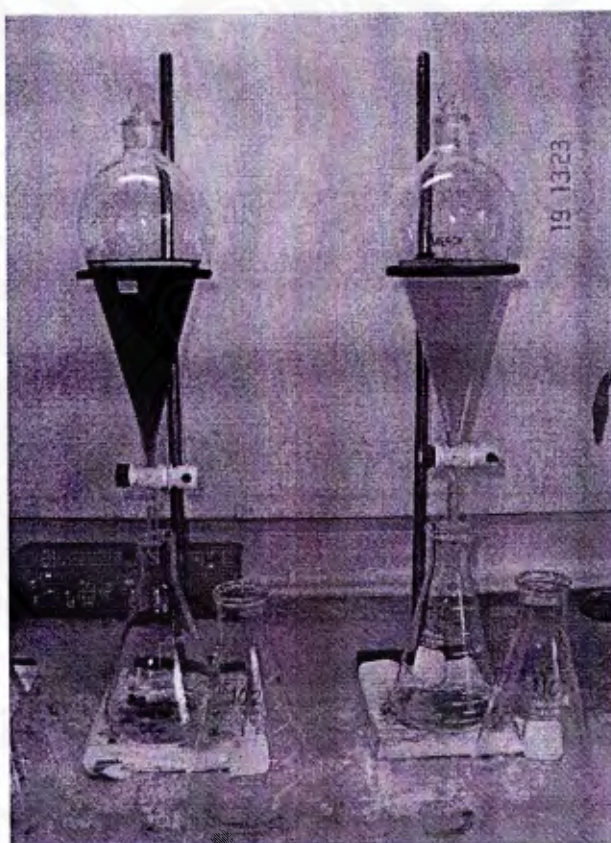

ภาพที่ 29 การสกัดเส้นใยแอนโดไฟท์ด้วยตัวทำละลาย ethyl acetate

การทดสอบฤทธิ์ต้านจุลินทรีย์ สำหรับสารสกัดหายาจากราเอนโดไฟท์ โดยวิธี agar disc diffusion (Lorian, 1996)

1. การเตรียมเชื้อจุลินทรีย์มาตรฐาน

เตรียมเชื้อจุลินทรีย์มาตรฐานด้วยการ streak เชื้อแบคทีเรีย *S. aureus* ATCC25923, MRSA SK1, *E. coli* ATCC25922 และ *P. aeruginosa* ATCC27853 บนอาหารเลี้ยงเชื้อ NA นำไปบ่มที่อุณหภูมิ 35 องศาเซลเซียส นาน 18 – 24 ชั่วโมง ส่วนเชื้อยีสต์ *C. albicans* ATCC90028 จะ streak เชื้อบนอาหารเลี้ยงเชื้อ SDA แล้วบ่มที่อุณหภูมิ 35 องศาเซลเซียส นาน 18 – 24 ชั่วโมง และ *C. nioformans* ATCC90012 จะ streak เชื้อบนอาหารเลี้ยงเชื้อ SDA เช่นกัน แต่บ่มที่อุณหภูมิห้อง นาน 48 ชั่วโมง เมื่อครบเวลาที่กำหนดทำการ streak เชื้อแบคทีเรียจำนวน 3 – 5 single colonies ลงบนอาหารเลี้ยงเชื้อ NB และเชื้อยีสต์ *C. albicans* ลงในอาหารเลี้ยงเชื้อ RPMI – 1640 แล้วนำไปบ่มที่อุณหภูมิ 35 องศาเซลเซียส นาน 3 – 5 ชั่วโมง แล้วนำมาปรับด้วย NSS ความเข้มข้น 0.85 % ให้ได้ความขุ่นของเชื้อแบคทีเรียและยีสต์เท่ากับ 0.5 และ 2.0 MF ตามลำดับ ซึ่งจะมีปริมาณแบคทีเรียและยีสต์ประมาณ 5×10^5 ซีเอฟยูต่อมิลลิลิตร (CFU, colony – forming unit) ส่วนเชื้อรา *M. gypseum* ให้เชื้อเชื้อบน SDA แล้วนำไปบ่มที่อุณหภูมิ 25 องศาเซลเซียสนาน 2 – 3 สัปดาห์ หรือจนกว่าจะมีการสร้างสปอร์ ทำการเก็บสปอร์โดยวิธีกลั่นบนลูกกลิ้งที่ปราศจากเชื้อที่มี NSS อยู่ จากนั้นเตรียม spore suspension ให้ได้ความเข้มข้นของสปอร์ $4 \times 10^3 - 5 \times 10^4$ ซีเอฟยูต่อมิลลิลิตร โดยใช้ hemacytometer

2. การทดสอบฤทธิ์ต้านแบคทีเรีย

นำสารสกัดหายาจากราเอนโดไฟท์มาละลายด้วย DMSO ให้ได้ความเข้มข้น 100 มิลลิกรัมต่อมิลลิลิตร เก็บไว้เป็น stock solution ที่อุณหภูมิ - 20 องศาเซลเซียส แล้วเจือจางด้วย DMSO ในอัตราส่วน 1 : 10 และอาหารเลี้ยงเชื้อ MHB ในอัตราส่วน 1 : 25 จะได้ความเข้มข้นของสารสกัด 400 ไมโครกรัมต่อมิลลิลิตร คูณสารสกัดหายา (400 ไมโครกรัมต่อมิลลิลิตร) จำนวน 50 ไมโครลิตร ใส่ใน 96 – well microtiter plate ทำการเจือจางแบคทีเรีย (0.5 MF) ด้วย NSS ในอัตราส่วน 1 : 200 ($\sim 5 \times 10^5$ ซีเอฟยูต่อมิลลิลิตร) แล้วนำแบคทีเรียมา 50 ไมโครลิตร ไปเติมลงในแต่ละหลุม จะได้สารสกัดหายาที่มีความเข้มข้นสุดท้ายเป็น 200 ไมโครกรัมต่อมิลลิลิตร นำไปบ่มที่อุณหภูมิ 35 องศาเซลเซียส เป็นเวลา 15 ชั่วโมง เมื่อครบเวลาที่กำหนดให้เติม resazurin indicator ความเข้มข้น 0.18% จำนวน 10 ไมโครลิตร ลงไปในแต่ละหลุม นำไปบ่มที่อุณหภูมิ 35 องศาเซลเซียส นาน 2 – 3 ชั่วโมง เพื่อให้เกิดปฏิกิริยาอย่างสมบูรณ์ (Drummond & Waigh, 2002)

ยาต้านแบคทีเรียมาตรฐานที่ใช้ทดสอบเปรียบเทียบคือ vancomycin (แกรมบวก) ความเข้มข้น 30 ไมโครกรัมต่อมิลลิลิตร และ gentamicin (แกรมลบ) ความเข้มข้น 10 ไมโครกรัมต่อมิลลิลิตร

3. การทดสอบฤทธิ์ต้านยีสต์

ทำการทดสอบฤทธิ์ต้านยีสต์เช่นเดียวกับแบคทีเรีย แต่ใช้อาหารเลี้ยงเชื้อ RPMI – 1640 แทน นำ microtiter plate บ่มที่อุณหภูมิ 35 องศาเซลเซียส เป็นเวลา 24 ชั่วโมง สำหรับ *C. albicans* และที่อุณหภูมิห้องเป็นเวลา 48 ชั่วโมง สำหรับ *C. neoformans* แล้วเติม resazurin indicator ความเข้มข้น 0.18% จำนวน 10 ไมโครลิตร ลงไปในแต่ละหลุม นำไปบ่มที่อุณหภูมิ 35 องศาเซลเซียส เป็นเวลา 5 ชั่วโมง (Drummond & Waigh, 2002)

ยาต้านยีสต์มาตรฐานที่ใช้ทดสอบเปรียบเทียบคือ amphotericin B ความเข้มข้น 10 ไมโครกรัมต่อมิลลิลิตร

4. การทดสอบฤทธิ์ต้านรา

ทำการทดสอบฤทธิ์ต้านรา *M. gypseum* เช่นเดียวกับแบคทีเรีย แต่ใช้อาหารเลี้ยงเชื้อ RPMI – 1640 และบ่ม microtiter plate ที่อุณหภูมิ 25 องศาเซลเซียส เป็นเวลา 6 วัน แล้วเติม resazurin indicator ความเข้มข้น 0.18% จำนวน 10 ไมโครลิตร ลงไปในแต่ละหลุม นำไปบ่มที่อุณหภูมิ 25 องศาเซลเซียส เป็นเวลา 1 วัน

ยาต้านรามมาตรฐานที่ใช้ทดสอบเปรียบเทียบคือ miconazole ความเข้มข้น 30 ไมโครกรัมต่อมิลลิลิตร

5. การอ่านผลการทดสอบ

ถ้าสารสกัดสามารถยับยั้งการเติบโตของเชื้อได้ อาหารเลี้ยงเชื้อจะยังคงมีสีน้ำเงินหรือสีม่วง (ผลบวก) แต่ถ้าสารสกัดไม่สามารถยับยั้งเชื้อได้ (ผลลบ) เชื้อจะเจริญเติบโตและเปลี่ยนสีอาหารเลี้ยงเชื้อเป็นสีชมพูหรือไม่มีสี

การหาค่า MIC, MBC และ MFC ของสารสกัดหยาบจากราเอนโดไฟท์ โดยวิธี broth microdilution (Lorain, 1996)

1. การหาค่า MIC ต่อแบคทีเรีย

นำสารสกัดหยาบจากราเอนโดไฟท์มาละลายด้วย DMSO ให้ได้ความเข้มข้น 100 มิลลิกรัมต่อมิลลิลิตร เก็บไว้เป็น stock solution ที่อุณหภูมิ - 20 องศาเซลเซียส แล้วเจือจางด้วย DMSO ในอัตราส่วน 1 : 10 และอาหารเลี้ยงเชื้อ MHB ในอัตราส่วน 1 : 25 จะได้ความเข้มข้นของสารสกัด 400 ไมโครกรัมต่อมิลลิลิตร คูณสารสกัดหยาบ (400 ไมโครกรัมต่อมิลลิลิตร) จำนวน 50 ไมโครลิตร ใส่ใน 96 – well microtiter plate ทำการเจือจางแบคทีเรีย (0.5 MF) ด้วย NSS ในอัตราส่วน

1 : 200 ($\sim 5 \times 10^5$ CFU/ml) แล้วนำแบคทีเรียมา 50 ไมโครลิตร ไปเติมลงในแต่ละหลุม จะได้สารสกัดหยาบที่มีความเข้มข้นสุดท้ายเป็น 200 ไมโครกรัมต่อมิลลิตร จากนั้นเจือจางสารสกัดหยาบด้วยวิธีเจือจางความเข้มข้น (serial dilution) ให้ได้ความเข้มข้น 128, 64, 32, 8, 4, 2, 1, 0.5 และ 0.25 ไมโครกรัมต่อมิลลิตรตามลำดับ นำไปบ่มที่อุณหภูมิ 35 องศาเซลเซียส เป็นเวลา 15 ชั่วโมง เมื่อครบเวลาที่กำหนดให้เติม resazurin indicator ความเข้มข้น 0.18% จำนวน 10 ไมโครลิตร ลงไปในแต่ละหลุม นำไปบ่มที่อุณหภูมิ 35 องศาเซลเซียส นาน 2 – 3 ชั่วโมง เพื่อให้เกิดปฏิกิริยาอย่างสมบูรณ์ (Drummond & Waigh, 2002)

ยาด้านแบคทีเรียมาตรฐานที่ใช้ทดสอบเปรียบเทียบคือ vancomycin (แกรมบวค) ความเข้มข้น 3 ไมโครกรัมต่อมิลลิตร และ gentamicin (แกรมลบ) ความเข้มข้น 10 ไมโครกรัมต่อมิลลิตร

2. การหาค่า MIC ต่อยีสต์

ทำการทดสอบฤทธิ์ต้านยีสต์เช่นเดียวกับแบคทีเรีย แต่ใช้อาหารเลี้ยงเชื้อ RPMI – 1640 แทน นำ microtiter plate บ่มที่อุณหภูมิ 35 องศาเซลเซียส เป็นเวลา 24 ชั่วโมง สำหรับ *C. albicans* และที่อุณหภูมิห้องเป็นเวลา 48 ชั่วโมง สำหรับ *C. neoformans* แล้วเติม resazurin indicator ความเข้มข้น 0.18% จำนวน 10 ไมโครลิตร ลงไปในแต่ละหลุม นำไปบ่มที่อุณหภูมิ 35 องศาเซลเซียส เป็นเวลา 5 ชั่วโมง (Drummond & Waigh, 2002)

ยาด้านยีสต์มาตรฐานที่ใช้ทดสอบเปรียบเทียบคือ amphotericinB ความเข้มข้น 10 ไมโครกรัมต่อมิลลิตร

3. การหาค่า MIC ต่อร่า

ทำการทดสอบฤทธิ์ต้านรา *M. gypseum* เช่นเดียวกับแบคทีเรีย แต่ใช้อาหารเลี้ยงเชื้อ RPMI – 1640 และบ่ม microtiter plate ที่อุณหภูมิ 25 องศาเซลเซียส เป็นเวลา 6 วัน แล้วเติม resazurin indicator ความเข้มข้น 0.18% จำนวน 10 ไมโครลิตร ลงไปในแต่ละหลุม นำไปบ่มที่อุณหภูมิ 25 องศาเซลเซียส เป็นเวลา 1 วัน

ยาด้านเชื้อรามาตรฐานที่ใช้ทดสอบเปรียบเทียบคือ miconazole ความเข้มข้น 30 ไมโครกรัมต่อมิลลิตร

หลังจากบ่มภายใต้สภาวะที่เหมาะสม ค่าความเข้มข้นต่ำสุดที่ยับยั้งเชื้อได้ จะอ่านเป็นค่า minimal inhibitory concentration (MIC) ซึ่งจะแสดงผลเป็นสีน้ำเงินหรือสีม่วง

การหาค่า minimal bactericidal concentration (MBC) และ minimal fungicidal concentration (MFC) ของสารสกัดหยาบจากราเอนโดไฟท์ ทำโดยนำสารละลายจากหลุม microtiter plate ที่มีค่าความเข้มข้นมากกว่าหรือเท่ากับค่า MIC มา streak บนอาหารเลี้ยงเชื้อ NA

สำหรับแบคทีเรียและบนอาหารเลี้ยงเชื้อ SDA สำหรับยีสต์และรา บนภายใต้สภาวะที่เหมาะสม ความเข้มข้นต่ำสุดที่สามารถฆ่าแบคทีเรียได้ คือค่า MBC และความเข้มข้นต่ำสุดที่สามารถฆ่ายีสต์ได้ คือค่า MFC

การศึกษาลักษณะทางสัณฐานวิทยา (morphological study) ของราเอนโดไฟท์

1. Macroscopic morphological characters

เลือกศึกษาเฉพาะราเอนโดไฟท์ที่มีฤทธิ์ยับยั้งจุลินทรีย์ก่อโรคที่น่าสนใจ โดยการเพาะเลี้ยงราเอนโดไฟท์บนอาหาร PDA เพื่อศึกษาลักษณะของโคโลนี สีของเส้นใยโคโลนี และอัตราการเจริญเติบโตของราเอนโดไฟท์ ด้วยวิธีการสังเกตด้วยตาเปล่า ทำการถ่ายภาพและบันทึกผลการสังเกต

2. Microscopic morphological characters

ทำการศึกษาโครงสร้างการสืบพันธุ์ (reproductiv structure) ของราเอนโดไฟท์ภายใต้กล้องจุลทรรศน์ โดยการย้อมด้วยสี lactophenol cotton-blue เพื่อศึกษาลักษณะการมี/ไม่มีผนังกัน สีของเส้นใย การสร้างสปอร์ พร้อมทั้งถ่ายภาพและบันทึกผล

ขั้นตอนการทำ slide culture

- 1) นำแท่งแก้วและกระจกปิดสไลด์วางลงในจานเพาะเชื้อ แล้วนำไปอบฆ่าเชื้อในตู้อบความร้อนแห้ง ที่อุณหภูมิ 180 องศาเซลเซียส เป็นเวลา 2 – 3 ชั่วโมง
- 2) เตรียมอาหาร PDA ในปริมาตร 200 มิลลิลิตร แล้วนำไปฆ่าเชื้อในหม้อนึ่งความดันไอน้ำ ที่อุณหภูมิ 121 องศาเซลเซียส ใช้เวลา 15 นาที หลังจากนั้นนำอาหาร PDA เทใส่จานเพาะเชื้อที่อบฆ่าเชื้อแล้ว
- 3) ตัดชิ้นส่วนของอาหาร PDA ให้เป็นรูปสี่เหลี่ยมจัตุรัส ขนาด 1 X 1 ตารางเซนติเมตร แล้วนำมาวางบนกระจกสไลด์ที่อยู่ในจานเพาะเชื้อ
- 4) นำเข็มเย็บเชื้อเผาไฟจนร้อนแดง ทิ้งให้เย็นสักครู่ นำมาเขี่ยเส้นใยที่ต้องการศึกษา จากนั้นนำมาวางที่ด้านข้างของชิ้นส่วนอาหาร PDA ให้ครบทั้ง 4 ด้าน
- 5) ใช้ปากคีบคีบกระจกปิดสไลด์จุ่มแอลกอฮอล์ ความเข้มข้น 95% เผาไฟ รอจนไฟดับและเย็น นำมาวางปิดทับบนอาหาร PDA ที่วางเส้นใยของเชื้อราเรียบร้อยแล้ว
- 6) นำน้ำกลั่นที่ผ่านการฆ่าเชื้อแล้ว เทใส่ในจานเพาะเชื้อเพียงเล็กน้อย เพื่อเพิ่มความชื้นให้กับเส้นใย หลังจากนั้นวางทิ้งไว้ที่อุณหภูมิห้อง ประมาณ 2 – 3 วัน (ภาพที่ 30) สังเกตผล
- 7) นำเส้นใยมาย้อมด้วยสี lactophenol cotton-blue จากนั้นนำไปส่องดูด้วยกล้องจุลทรรศน์และบันทึกภาพ

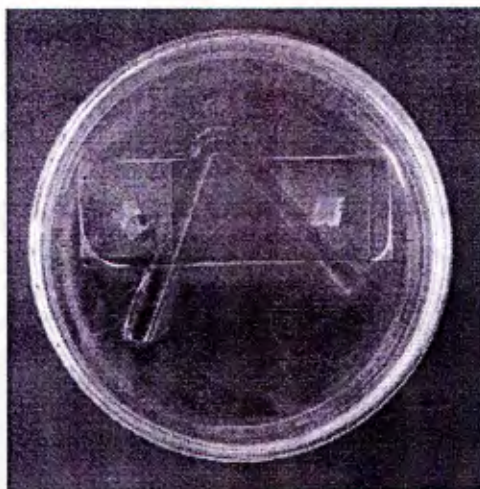

ภาพที่ 30 การเพาะเลี้ยงราเอนโดไฟท์บนอาหาร PDA (slide culture)

สถิติที่ใช้ในการวิจัย

ค่าร้อยละ (percentage) โดยใช้สูตร (พรณี ลีกิจวัฒน์, 2552)

$$PCT = \frac{Ni}{Nt} \times 100$$

เมื่อ PCT แทน	ค่าร้อยละ
Ni แทน	ค่าความถี่ที่ต้องการเปลี่ยนให้เป็นร้อยละ
Nt แทน	จำนวนความถี่ทั้งหมด

บทที่ 4

ผลการวิเคราะห์ข้อมูล

การเสนอผลการวิจัย เรื่องการคัดเลือกราเอนโดไฟท์ที่ผลิตสารยับยั้งจุลินทรีย์ก่อโรคจากต้นมันปู ผู้วิจัยได้นำเสนอผลการวิเคราะห์ข้อมูลตามลำดับดังนี้

1. ผลการแยกราเอนโดไฟท์จากต้นมันปู
2. ผลการทดสอบฤทธิ์ยับยั้งจุลินทรีย์เบื้องต้นของน้ำเลี้ยงราเอนโดไฟท์
3. ผลการทดสอบฤทธิ์ยับยั้งจุลินทรีย์ของสารสกัดจากราเอนโดไฟท์
4. ผลการจำแนกราเอนโดไฟท์ โดยใช้ข้อมูลจากลักษณะทางสัณฐานวิทยา

ผลการแยกราเอนโดไฟท์จากต้นมันปู

จากการแยกราเอนโดไฟท์จากตัวอย่างต้นมันปูที่เก็บจากอำเภอเมือง อำเภอนาบอน อำเภอเฉลิมพระเกียรติ จังหวัดนครศรีธรรมราช อำเภอลำทับ อำเภอกลองท่อม จังหวัดกระบี่ และอำเภอเมือง จังหวัดพัทลุง โดยเก็บตัวอย่างต้นมันปูอำเภอละ 1 ต้น ต้นละ 3 กิ่งและ 3 ใบ สามารถแยกราเอนโดไฟท์ที่มีลักษณะโคโลนีแตกต่างกันได้จากตัวอย่างต้นมันปู รวมทั้งหมด 208 ไอโซเลต ดังตัวอย่างแสดงในภาพที่ 31

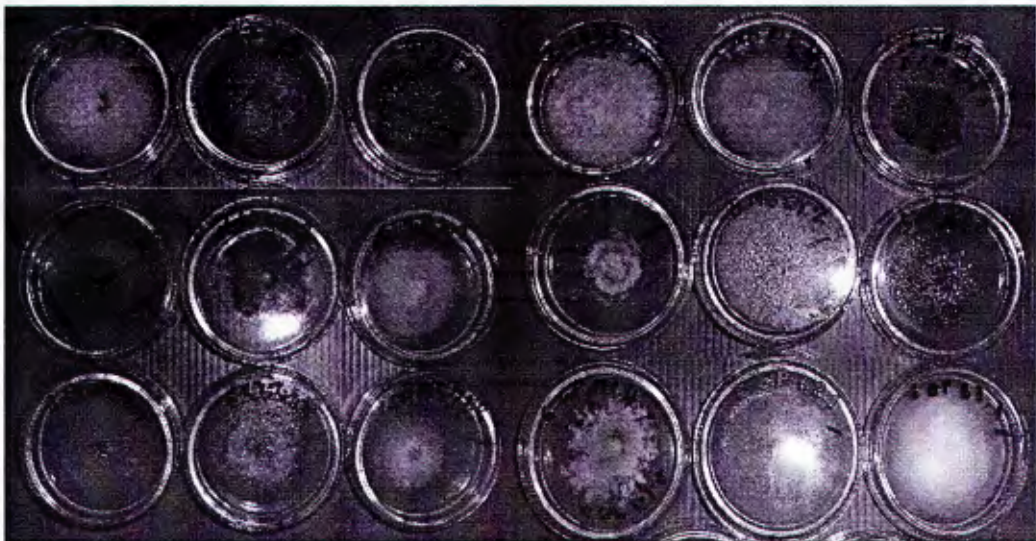

ภาพที่ 31 ตัวอย่างราเอนโดไฟท์ที่แยกได้บริสุทธิ์จากต้นมันปูที่มีลักษณะโคโลนีแตกต่างกัน

เมื่อพิจารณาถึงพื้นที่ที่ทำการเก็บตัวอย่างต้นมันปู พบว่าราเอนโดไฟท์ที่แยกได้จากอำเภอเมือง จังหวัดพัทลุง มีจำนวนมากที่สุด คือ 49 ไอโซเลต คิดเป็น 23.6% ของจำนวนราเอนโดไฟท์ที่แยกได้ทั้งหมด อำเภออื่นๆ ที่แยกได้รองลงมาคือ อำเภอเฉลิมพระเกียรติ จังหวัดนครศรีธรรมราช จำนวน 45 ไอโซเลต (21.6%) อำเภอลำทับ จังหวัดกระบี่ จำนวน 32 ไอโซเลต (15.3%) อำเภอเมือง จังหวัดนครศรีธรรมราช จำนวน 28 ไอโซเลต (13.5%) จากอำเภอลงท่อม จังหวัดกระบี่ และอำเภอนาบอน จังหวัดนครศรีธรรมราช จำนวน 27 ไอโซเลต (13.0%) ดังแสดงในตารางที่ 1 และภาพที่ 32

เมื่อพิจารณาจากส่วนต่างๆ ของต้นมันปูที่นำมาแยกราเอนโดไฟท์ ซึ่งประกอบไปด้วย กิ่ง (branch : B) ก้านใบ (petiole : P) เส้นกลางใบ (midrib : M) เส้นใบ (vein : V) และผิวใบ (lamina : L) สามารถแยกราเอนโดไฟท์ได้จากส่วนของกิ่งมากที่สุด จำนวน 83 ไอโซเลต คิดเป็น 39.9% ของจำนวนราเอนโดไฟท์ที่แยกได้ทั้งหมด ส่วนอื่นๆ ของใบที่แยกราเอนโดไฟท์ได้รองลงมาคือ เส้นกลางใบ จำนวน 46 ไอโซเลต (22.1%) ผิวใบ จำนวน 44 ไอโซเลต (21.2%) ก้านใบ จำนวน 33 ไอโซเลต (15.9%) และจากเส้นใบได้น้อยที่สุด จำนวน 2 ไอโซเลต (0.9%) ดังแสดงในตารางที่ 1 และภาพที่ 33

ตารางที่ 1 จำนวนราเอนโคไฟท์ที่แยกได้จากส่วนต่างๆ ของต้นมันปูที่เก็บจากอำเภอต่างๆ

พื้นที่ที่ทำการเก็บ ตัวอย่างต้นมันปู	จำนวนราเอนโคไฟท์ที่แยกได้ จากส่วนต่างๆ ของพืช					รวม (ร้อยละ)
	กิ่ง	ก้านใบ	เส้นกลางใบ	เส้นใบ	ผิวใบ	
	(B)	(P)	(M)	(V)	(L)	
อำเภอเมือง (MN)	11	7	7	0	3	28
จังหวัดนครศรีธรรมราช						(13.5)
อำเภอนาบอน (NB)	10	6	8	0	3	27
จังหวัดนครศรีธรรมราช						(13.0)
อำเภอเฉลิมพระเกียรติ (GP)	15	6	14	1	9	45
จังหวัดนครศรีธรรมราช						(21.6)
อำเภอลำทับ (LT)	10	8	3	0	11	32
จังหวัดกระบี่						(15.3)
อำเภอคลองท่อม (CT)	7	4	10	0	6	27
จังหวัดกระบี่						(13.0)
อำเภอเมือง (PL)	30	2	4	1	12	49
จังหวัดพัทลุง						(23.6)
รวม	83	33	46	2	44	208
(ร้อยละ)	(39.9)	(15.9)	(22.1)	(0.9)	(21.2)	(100)

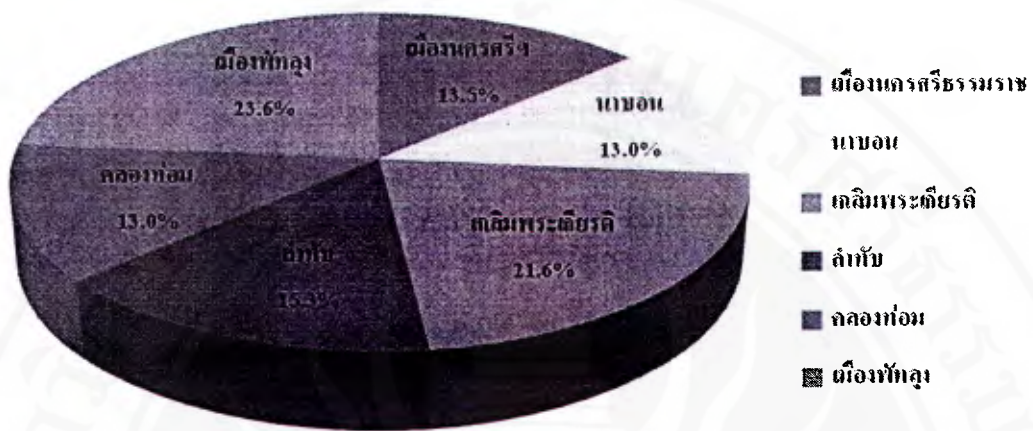

ภาพที่ 32 ร้อยละของราเอนโคไฟท์ที่แยกได้จากต้นมันปู จำแนกตามพื้นที่เก็บตัวอย่าง

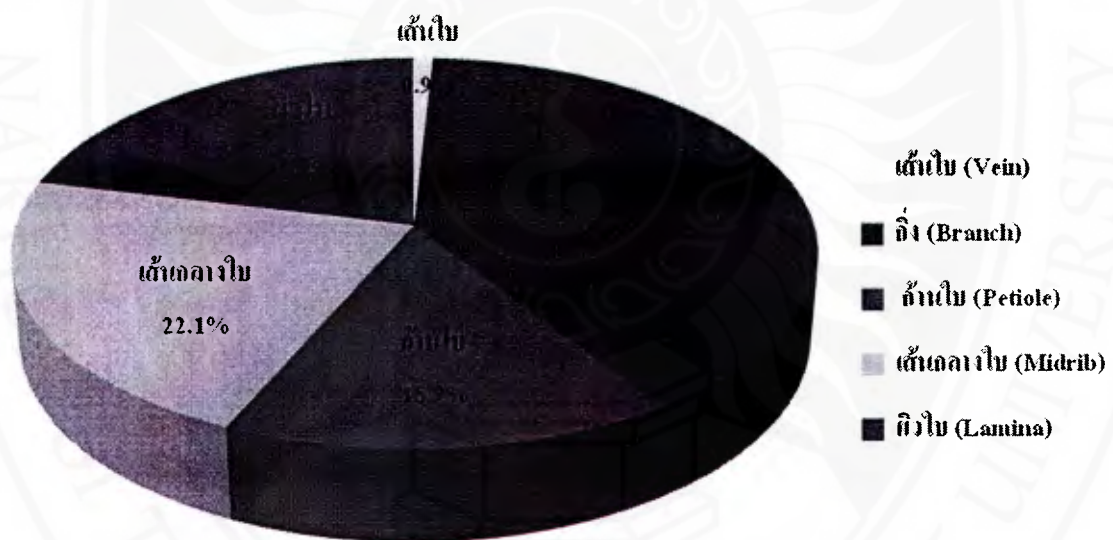

ภาพที่ 33 ร้อยละของราเอนโคไฟท์ที่แยกได้จากต้นมันปู จำแนกตามส่วนของพืชที่นำมาแยกเชื้อ

ผลจากการทดสอบฤทธิ์ยับยั้งเชื้อจุลินทรีย์เบื้องต้นของน้ำเลี้ยงราเอนโดไฟท์

จากการนำราเอนโดไฟท์ที่แยกได้จำนวน 208 ไอโซเลต ไปเพาะเลี้ยงในอาหาร PDB เป็นเวลา 3 สัปดาห์ แล้วนำน้ำเลี้ยงราไปทดสอบหาความสามารถในการยับยั้งเชื้อจุลินทรีย์ก่อโรค โดยวิธี agar well diffusion พบราเอนโดไฟท์จำนวน 36 ไอโซเลต คิดเป็น 17.3% ของจำนวนราเอนโดไฟท์ที่แยกได้ทั้งหมดที่สามารถสร้างสารยับยั้งเชื้อแบคทีเรีย ยีสต์ และราชนิดใดชนิดหนึ่งที่นำมาทดสอบ ดังแสดงในตารางที่ 2 เปรียบเทียบกับฤทธิ์ยับยั้งจุลินทรีย์ของยาปฏิชีวนะ ดังแสดงในตารางที่ 3

จากจำนวนราเอนโดไฟท์ที่มีฤทธิ์ยับยั้งจำนวน 36 ไอโซเลต พบราเอนโดไฟท์ที่แยกได้จากอำเภอเมือง จังหวัดพัทลุง มากที่สุด จำนวน 11 ไอโซเลต คิดเป็น 30.5% ของจำนวนราเอนโดไฟท์ที่มีฤทธิ์ยับยั้งทั้งหมด รองลงมาคือ อำเภอเฉลิมพระเกียรติ จังหวัดนครศรีธรรมราช จำนวน 8 ไอโซเลต (22.2%) อำเภอนาบอน จังหวัดนครศรีธรรมราช และอำเภอกลองท่อม จังหวัดกระบี่ จังหวัดละ 6 ไอโซเลต (16.7%) อำเภอลำทับ จังหวัดกระบี่ จำนวน 3 ไอโซเลต (8.3%) และอำเภอที่พบราเอนโดไฟท์ที่มีฤทธิ์ยับยั้งจุลินทรีย์จำนวนน้อยที่สุดคือ อำเภอเมือง จังหวัดนครศรีธรรมราช โดยพบเพียง 2 ไอโซเลต (5.6%) ดังแสดงในตารางที่ 4 และภาพที่ 34

เมื่อพิจารณาจากส่วนต่างๆ ของดินมันปูที่นำมาแยกราเอนโดไฟท์ พบราเอนโดไฟท์ที่มีฤทธิ์ในการยับยั้งจุลินทรีย์จากการทดสอบฤทธิ์เบื้องต้น มาจากส่วนของกิ่งมากที่สุด จำนวน 17 ไอโซเลต คิดเป็น 47.2 % ของจำนวนราเอนโดไฟท์ที่มีฤทธิ์ยับยั้งทั้งหมด รองลงมา คือเส้นกลางใบ จำนวน 11 ไอโซเลต (30.6 %) ก้านใบ จำนวน 5 ไอโซเลต (13.9 %) และจากผิวใบ จำนวน 3 ไอโซเลต (8.3%) ทั้งนี้ราเอนโดไฟท์ที่แยกจากส่วนของเส้นใบไม่แสดงฤทธิ์ยับยั้งจุลินทรีย์ในเบื้องต้น ดังแสดงในตารางที่ 4 และภาพที่ 35

ตารางที่ 2 ฤทธิ์ยับยั้งจุลินทรีย์ก่อโรคของน้ำเลี้ยงรานอนโดไฟฟ้า อายุ 3 สัปดาห์ ที่แยกได้จากต้นมันปู ทดสอบโดยวิธี agar well diffusion

ลำดับที่	รานอนโดไฟฟ้า	รหัส รานอนโดไฟฟ้า	ขนาดเส้นผ่านศูนย์กลางของ Inhibition zone diameter (mm)								
			SA	MRSA	EC	PA	CA	CN	MG		
1	PL-B1.2	A102									+
2	PL-B2.5	A115	10.35	17.20							
3	PL-L2.2	A201	8.15	9.00							
4	PL-B3.1	A202	9.90	10.70							+
5	PL-B3.2	A203									+
6	PL-B3.4	A205	9.50								+
7	PL-B3.5	A206									+
8	PL-P3.1	A207									+
9	CT-B1.1	A208	10.70								
10	CT-P3.1	A211									
11	LT-B2.1	A212	8.10								
12	LT-L1.2	A301	8.05								

SA = Staphylococcus aureus ATCC25923 MRSA = methicillin-resistant S. aureus SK1 PA = Pseudomonas aeruginosa ATCC27853

EC = Escherichia coli ATCC25922 CA = Candida albicans ATCC90028 CN = Cryptococcus neoformans ATCC90112

MG = Microsporium gypseum รานอนโดไฟฟ้า (อำเภอที่เก็บ - ส่วนของพืช, ลำดับไอโซเดตของเชื้อรา) (+) = มีฤทธิ์ในการยับยั้งรา

ตารางที่ 2 (ต่อ)

ลำดับที่	ราออนโตไฟฟ้า	รหัส ราออนโตไฟฟ้า	ขนาดเส้นผ่านศูนย์กลางของ Inhibition zone diameter (mm)							
			SA	MRSA	EC	PA	CA	CN	MG	
13	NB - B3.1	A306								+
14	NB - B3.2	A307								+
15	NB - B3.3	A308	1.20	9.20						
16	NB - M3.1	A309								+
17	NB - M3.2	A310	7.00	6.30						
18	GP - B1.1	A312	13.00							
19	GP - M1.3	A316	8.15	7.40						
20	GP - P1.1	A402						11.50		+
21	GP - P2.1	A403	10.10	8.50						+
22	GP - L2.1	A406	8.10	7.40						
23	CT - M1.2	A3	10.60	11.20						
24	MN - M1.1	A11							10.45	

SA = Staphylococcus aureus ATCC25923 MRSA = methicillin-resistant S. aureus SK1 PA = Pseudomonas aeruginosa ATCC27853

EC = Escherichia coli ATCC25922 CA = Candida albicans ATCC90028 CN = Cryptococcus neoformans ATCC90112

MG = Microsporium gypseum ราออนโตไฟฟ้า (อำเภอที่เก็บ - ส่วนของพีช, ลำดับ ไอโซเลตของเชื้อรา) (+) = มีฤทธิ์ในการยับยั้งรา

ตารางที่ 2 (ต่อ)

ลำดับที่	ราเอินโดไฟท์	รหัส ราเอินโดไฟท์	ขนาดเส้นผ่านศูนย์กลางของ Inhibition zone diameter (mm)									
			SA	MRSA	EC	PA	CA	CN	MG			
25	NB - M1.1	A13	11.00	9.95								
26	GP - M1.4	A15	8.25	8.75								
27	PL - B1.2	B102								11.90		
28	PL - B2.3	B110	15.70	15.20	10.10	8.55						
29	PL - P2.1	B113	10.55	12.80								+
30	CT - M1.2	B213		10.80								
31	CT - M1.3	B214	13.35						14.95	12.75		+
32	CT - M2.3	B304	8.70	10.50								
33	LT - B2.1	B316	7.70	8.40								
34	MN - B1.5	B504	14.30									
35	GP - B1.4	B711	8.80									
36	GP - M3.1	B811	8.50									

SA = Staphylococcus aureus ATCC25923 MRSA = methicillin-resistant S. aureus SK1 PA = Pseudomonas aeruginosa ATCC27853

EC = Escherichia coli ATCC25922 CA = Candida albicans ATCC90028 CN = Cryptococcus neoformans ATCC90112

MG = Microsporium gypseum ราเอินโดไฟท์ (อำเภอที่เก็บ - ส่วนของพีช, ลำดับไอโซเลตของเชื้อรา) (+) = มีฤทธิ์ในการยับยั้งรา

ตารางที่ 3 ภาพที่ยิงจุลินทรีย์ของยาปฏิชีวนะ

ยาปฏิชีวนะ	ความเข้มข้น	ขนาดเส้นผ่านศูนย์กลางของ Inhibition zone diameter (mm)							
		SA	MRSA	EC	PA	CA	CN	MG	
Vancomycin	30 µg/แผ่น	15.00	16.85						
Gentamicin	10 µg/แผ่น			22.40	21.30				
AmphotericinB	10 µg/แผ่น					10.95	10.25		
Miconazole	30 µg/แผ่น								+

SA = *Staphylococcus aureus* ATCC25923

MRSA = methicillin-resistant *S. aureus* SK1

PA = *Pseudomonas aeruginosa* ATCC27853

EC = *Escherichia coli* ATCC25922

CA = *Candida albicans* ATCC90028

CN = *Cryptococcus neoformans* ATCC90112

MG = *Microsporium gypseum*

(+) = มีฤทธิ์ในการยับยั้ง

ตารางที่ 4 จำนวนราเอนโดไฟท์ที่มีฤทธิ์ยับยั้งจุลินทรีย์ก่อโรคเบื้องต้นจากส่วนต่างๆ ของพืช
จำแนกตามอำเภอที่ทำการเก็บตัวอย่าง

พื้นที่ที่ทำการเก็บ ตัวอย่างต้นมันปู	จำนวนราเอนโดไฟท์ที่มีฤทธิ์ยับยั้งทั้งหมด					รวม (ร้อยละ)
	จากส่วนต่างๆ ของพืช					
	กิ่ง (B)	ก้านใบ (P)	เส้นกลางใบ (M)	เส้นใบ (V)	ผิวใบ (L)	
อำเภอเมือง (MN) จังหวัดนครศรีธรรมราช	1	0	1	0	0	2 (5.6)
อำเภอนาบอน (NB) จังหวัดนครศรีธรรมราช	3	0	3	0	0	6 (16.7)
อำเภอเฉลิมพระเกียรติ (GP) จังหวัดนครศรีธรรมราช	2	2	3	0	1	8 (22.2)
อำเภอลำทับ (LT) จังหวัดกระบี่	2	0	0	0	1	3 (8.3)
อำเภอคลองท่อม (CT) จังหวัดกระบี่	1	1	4	0	0	6 (16.7)
อำเภอเมือง (PL) จังหวัดพัทลุง	8	2	0	0	1	11 (30.5)
รวม	17	5	11	0	3	36
(ร้อยละ)	(47.2)	(13.9)	(30.6)	(0.0)	(8.3)	(100)

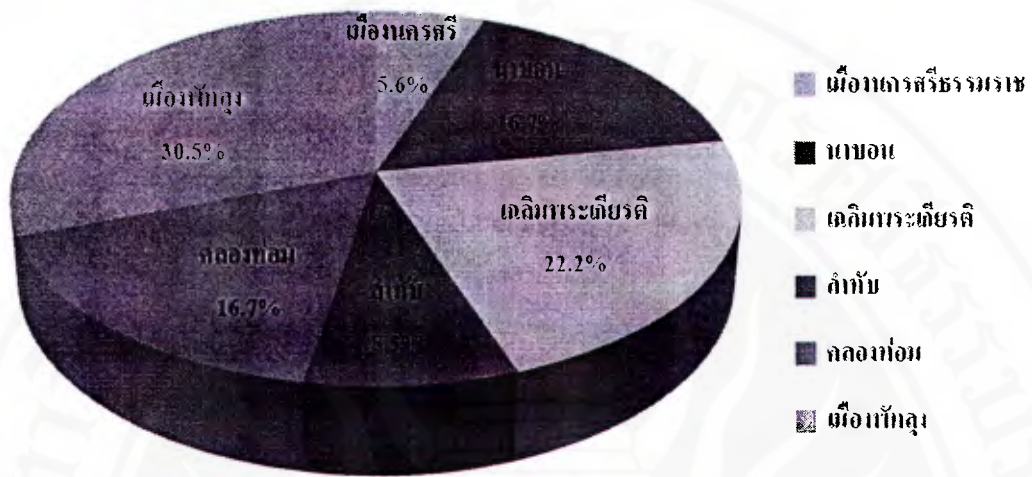

ภาพที่ 34 ร้อยละของราเอนโดไฟท์ที่มีฤทธิ์ยับยั้งจุลินทรีย์เบื้องต้น จำแนกตามพื้นที่ที่ทำการเก็บตัวอย่าง

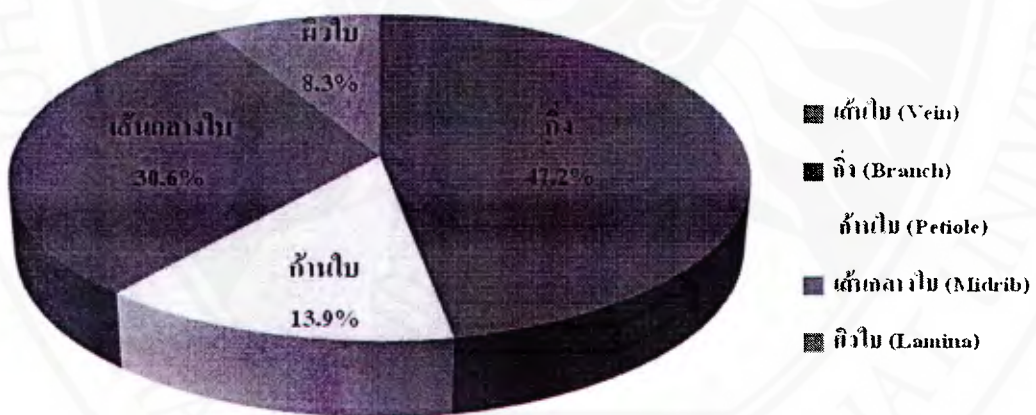

ภาพที่ 35 ร้อยละของราเอนโดไฟท์ที่มีฤทธิ์ยับยั้งจุลินทรีย์เบื้องต้น จำแนกตามส่วนต่างๆ ของต้นมันปูที่นำมาแยกราเอนโดไฟท์

เมื่อพิจารณาถึงชนิดของจุลินทรีย์ที่ถูกยับยั้งโดยน้ำเลี้ยงราเอนโคไฟท์ พบราเอนโคไฟท์ที่แสดงฤทธิ์ยับยั้งแบคทีเรียชนิดแกรมบวก *S.aureus* ATCC29523 จำนวน 24 ไอโซเลต คิดเป็น 66.7% ของจำนวนราเอนโคไฟท์ที่มีฤทธิ์ยับยั้งทั้งหมด โดยราเอนโคไฟท์ PL – B2.3 ให้ค่า inhibition zone กว้างที่สุด เท่ากับ 15.70 มิลลิเมตร ซึ่งมีค่าใกล้เคียงกับ inhibition zone (15.00 มิลลิเมตร) ของยาต้านจุลินทรีย์มาตรฐาน vancomycin ที่ใช้เปรียบเทียบ ส่วนราเอนโคไฟท์ที่เหลือ จำนวน 23 ไอโซเลต มีค่า inhibition zone อยู่ระหว่าง 7.00 – 14.30 มิลลิเมตร

ราเอนโคไฟท์ จำนวน 16 ไอโซเลต มีฤทธิ์ยับยั้ง MRSA คิดเป็น 44.4% ของจำนวนราเอนโคไฟท์ที่มีฤทธิ์ยับยั้งทั้งหมด โดยราเอนโคไฟท์ PL – B2.5 ให้ค่า inhibition zone กว้างที่สุด เท่ากับ 17.20 มิลลิเมตร (ภาพที่ 36) ซึ่งใกล้เคียงกับ inhibition zone (16.85 มิลลิเมตร) ของยาต้านจุลินทรีย์มาตรฐาน vancomycin ที่ใช้เปรียบเทียบ ส่วนราเอนโคไฟท์ที่เหลือ จำนวน 15 ไอโซเลต มีค่า inhibition zone อยู่ระหว่าง 6.30 – 15.20 มิลลิเมตร

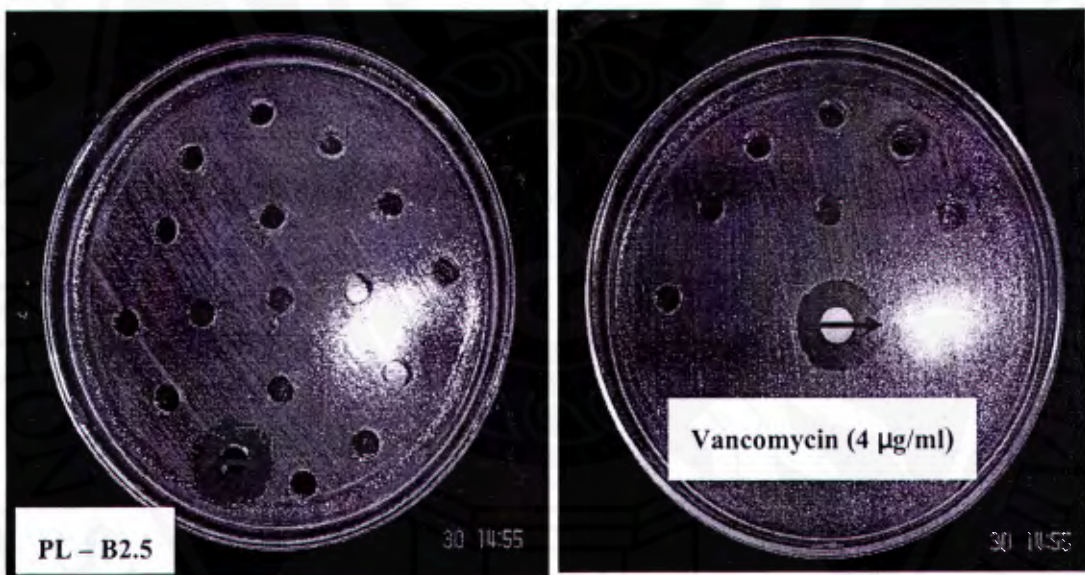

ก.

ข.

ภาพที่ 36 Inhibition zone ที่ได้จากการทดสอบฤทธิ์ยับยั้งจุลินทรีย์ก่อโรคเบื้องต้นของราเอนโคไฟท์จากดินมันปู ด้วยวิธี agar well diffusion

- ก. น้ำเลี้ยงราเอนโคไฟท์ทดสอบกับจุลินทรีย์ Methicilin – resistant *S. aureus* (MRSA) SK1
- ข. ยาต้านแบคทีเรีย vancomycin ความเข้มข้น 30 ไมโครกรัมต่อมิลลิลิตร ที่ใช้ทดสอบเปรียบเทียบ

สำหรับเชื้อแบคทีเรียชนิดแกรมลบ พบว่ามีราเอนโดไฟท์ เพียง 2 ไอโซเลต คือ MN – M1.1 และ PL – B2.3 ที่มีฤทธิ์ในการยับยั้งจุลินทรีย์กลุ่มนี้ คิดเป็น 5.6% ของจำนวนราเอนโดไฟท์ ที่มีฤทธิ์ยับยั้งทั้งหมด โดยราเอนโดไฟท์ MN – M1.1 และ PL – B2.3 ให้ค่า inhibition zone ต่อเชื้อ *E. coli* ATCC25923 เท่ากับ 10.45 และ 10.10 มิลลิเมตร ตามลำดับ และมีเพียงราเอนโดไฟท์ PL – B2.3 ที่มีฤทธิ์ยับยั้ง *P. aeruginosa* ATCC27853 โดยมีค่า inhibition zone เท่ากับ 8.55 มิลลิเมตร ซึ่งทั้ง 2 ไอโซเลตมีค่า inhibition zone น้อยกว่า inhibition zone ของยา gentamicin ที่ใช้เปรียบเทียบคือ 22.40 และ 21.30 มิลลิเมตร สำหรับเชื้อ *E. coli* ATCC25923 และ *P. aeruginosa* ATCC27853 ตามลำดับ

ราเอนโดไฟท์ที่มีฤทธิ์ยับยั้งยีสต์ *C. albican* ATCC90028 มีจำนวน 2 ไอโซเลต คือ CT – M1.3 และ GP – P1.1 คิดเป็น 5.6% ของจำนวนราเอนโดไฟท์ที่มีฤทธิ์ยับยั้งทั้งหมด โดยมีค่า inhibition zone เท่ากับ 14.95 และ 11.50 มิลลิเมตร ตามลำดับ ส่วนราเอนโดไฟท์ CT – M1.3 และ PL – B1.2 มีฤทธิ์ยับยั้ง *C. neoformans* ATCC90012 โดยมีค่า inhibition zone เท่ากับ 12.75 และ 11.90 มิลลิเมตร ตามลำดับ ซึ่งทั้ง 3 ไอโซเลตมีขนาด inhibition zone ใกล้เคียงกับ inhibition zone ของยา amphotericin B มาตรฐานที่ใช้เปรียบเทียบ คือ 10.95 และ 10.25 มิลลิเมตร สำหรับเชื้อ *C. albican* ATCC90028 และ *C. neoformans* ATCC90012 ตามลำดับ

พบราเอนโดไฟท์ จำนวน 13 ไอโซเลต คิดเป็น 36.1% ของจำนวนราเอนโดไฟท์ที่มีฤทธิ์ยับยั้งทั้งหมด ที่สามารถยับยั้งรา *M. gypseum* ได้ ดังแสดงในตารางที่ 5 และภาพที่ 37

ตารางที่ 5 จำนวนราเอนโคไฟท์ที่มีฤทธิ์ยับยั้งจุลินทรีย์ก่อโรคเบื้องต้น จำแนกตามชนิดของ จุลินทรีย์ก่อโรคที่ใช้ทดสอบ

ชนิดของจุลินทรีย์ ที่ใช้ทดสอบ	ราเอนโคไฟท์ที่มีฤทธิ์ยับยั้งจุลินทรีย์				
	จำนวน ไอโซเลต	ร้อยละ	รา เอนโคไฟท์ที่ มีฤทธิ์ยับยั้ง ดีที่สุด	Inhibition zone (มิลลิเมตร)	ยาต้านจุลินทรีย์ Inhibition zone (มิลลิเมตร)
แบคทีเรียแกรมบวก					Vancomycin
S. aureus ATCC29523	24	66.7	PL – B2.3	15.70	15.00
MRSA SK1	16	44.4	PL – B2.5	17.20	16.85
แบคทีเรียแกรมลบ					Gentamicin
E. coli ATCC25923	2	5.6	MN – M1.1	10.45	21.30
P. aeruginosa ATCC27853	1	2.8	PL – B2.3	8.55	22.40
ยีสต์					Amphotericin B
C. albican ATCC90028	2	5.6	CT – M1.3	14.95	10.25
C. neoformans ATCC90012	2	5.6	CT – M1.3	12.75	10.95
รา					Miconazole
M. gypseum	13	36.1	-	-	

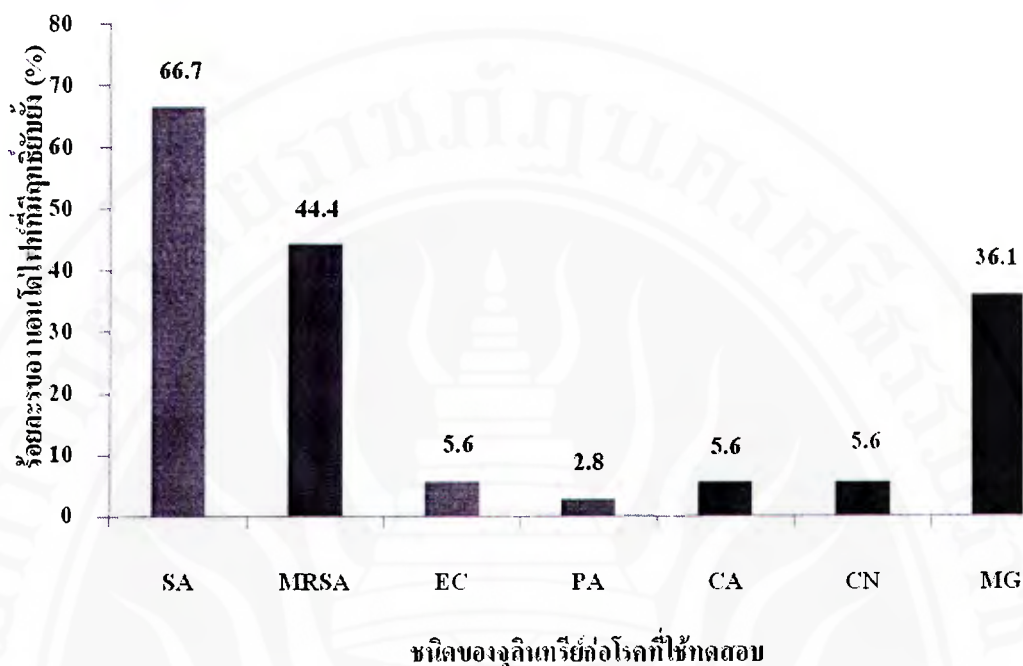

ภาพที่ 37 ร้อยละของราเอนโคไฟท์ที่มีฤทธิ์ยับยั้งจุลินทรีย์เบื้องต้น จำแนกตามชนิดของจุลินทรีย์ก่อโรคที่ใช้ทดสอบ

ผลการทดสอบฤทธิ์ยับยั้งจุลินทรีย์ก่อโรคของสารสกัดจากราเอนโคไฟท์

จากการนำน้ำเลี้ยงราเอนโคไฟท์และเส้นใยรา จำนวน 36 ไอโซเลต ที่ทำการทดสอบฤทธิ์เบื้องต้นแล้วพบว่า มีฤทธิ์ยับยั้งจุลินทรีย์ก่อโรค ไปสกัดด้วยตัวทำละลายทางเคมีได้เป็นสารสกัดหยาบจากน้ำเลี้ยงราด้วย ethyl acetate (BE) สารสกัดหยาบจากเส้นใยราด้วย hexane (CH) และสารสกัดหยาบจากเส้นใยราด้วย ethyl acetate (CE) ได้สารสกัดรวม 108 สารสกัด นำสารสกัดไปเจือจางเพื่อทดสอบฤทธิ์ยับยั้งจุลินทรีย์ โดยทำการทดสอบเฉพาะกับจุลินทรีย์ที่ถูกยับยั้งจากการทดสอบฤทธิ์เบื้องต้นของน้ำเลี้ยงเชื้อ สารสกัดใดที่สามารถยับยั้งการเจริญของจุลินทรีย์ได้ที่ความเข้มข้น 200 ไมโครกรัมต่อมิลลิลิตร จะนำมาเจือจางด้วยวิธีเจือจางความเข้มข้นให้มีความเข้มข้น 128, 64, 32, 8, 4, 2, 1, 0.5 และ 0.25 ไมโครกรัมต่อมิลลิลิตร ตามลำดับ เพื่อหาค่า MIC ซึ่งเป็นค่าความเข้มข้นต่ำสุดที่ยับยั้งจุลินทรีย์ได้ สารใดที่มีฤทธิ์ในการยับยั้งจุลินทรีย์ที่ความเข้มข้น 200 ไมโครกรัมต่อมิลลิลิตร แต่ไม่มีฤทธิ์ยับยั้งที่ระดับความเข้มข้นต่ำกว่าหรือเท่ากับ 128 ไมโครกรัมต่อมิลลิลิตร จะรายงานว่ามีค่า MIC เท่ากับ 200 ไมโครกรัมต่อมิลลิลิตร ผลการทดสอบฤทธิ์ของสารสกัดจากราเอนโคไฟท์ ดังแสดงในตารางที่ 6

ตารางที่ 6 ฤทธิ์ยับยั้งจุลินทรีย์ก่อโรคของสารสกัดหยาบจากราเอนโดไฟท์ของต้นมันจู

ลำดับที่	ราเอนโดไฟท์	สารสกัด	Minimal Inhibitory Concentration (MIC)							
			SA	MRSA	EC	PA	CA	CN	MG	
1	PL – B1.2	A102-BE								##
		A102-CH								32
		A102-CE								128
2	PL – B2.5	A115-BE	200	200						
		A115-CH								
		A115-CE		200						
3	PL – L2.2	A201-BE								
		A201-CH								
		A201-CE		200						
4	PL – B3.1	A202-BE	200	200						16
		A202-CH								##
		A202-CE								##

SA = *Staphylococcus aureus* ATCC25923; MRSA = methicillin-resistant *S. aureus* SK1; PA = *Pseudomonas aeruginosa* ATCC27853; EC = *Escherichia coli* ATCC25922; CA = *Candida albicans* ATCC90028; CN = *Cryptococcus neoformans* ATCC90112; MG = *Microsporium gypseum*; BE = broth extracted with ethyl acetate; CH = cell extracted with hexane; CE = cell extracted with ethyl acetate; ## = ไม่มีฤทธิ์ยับยั้งจุลินทรีย์ที่ความเข้มข้น 200 µg/ml

ตารางที่ 6 (ต่อ)

ลำดับที่	รายนามได้ฟัก	สารสกัด	Minimal Inhibitory Concentration (MIC)							
			SA	MRSA	EC	PA	CA	CN	MG	
5	PL – B3.2	A203-BE								128
		A203-CH								##
		A203-CE								##
6	PL – B3.4	A205-BE								
		A205-CH								
		A205-CE								##
7	PL – B3.5	A206-BE								##
		A206-CH								128
		A206-CE								16
8	PL – P3.1	A207-BE								32
		A207-CH								##
		A207-CE								16

SA = Staphylococcus aureus ATCC25923; MRSA= methicillin-resistant S. aureus SK1; PA = Pseudomonas aeruginosa ATCC27853; EC = Escherichia coli ATCC25922; CA= Candida albicans ATCC90028; CN = Cryptococcus neoformans ATCC90112; MG = Microsporium gypseum; BE = broth extracted with ethyl acetate; CH = cell extracted with hexane; CE = cell extracted with ethyl acetate; ## = ไม่มีฤทธิ์ยับยั้งจุลินทรีย์ที่ความเข้มข้น 200 µg/ml

ตารางที่ 6 (ต่อ)

ลำดับที่	รายนามได้ไฟท์	สารสกัด	Minimal Inhibitory Concentration (MIC)									
			SA	MRSA	EC	PA	CA	CN	MG			
9	CT-B1.1	A208-BE	32									
		A208-CH										
		A208-CE	32									
10	CT-P3.1	A211-BE										64
		A211-CH										##
		A211-CE										128
		A212-BE										
11	LT-B2.1	A212-CH										
		A212-CE	32									
		A301-BE										
12	LT-L1.2	A301-CH										
		A301-CE										

SA = Staphylococcus aureus ATCC25923; MRSA= methicillin-resistant S. aureus SK1; PA = Pseudomonas aeruginosa ATCC27853; EC = Escherichia coli ATCC25922; CA= Candida albicans ATCC90028; CN = Cryptococcus neoformans ATCC90112; MG = Microsporium gypseum; BE = broth extracted with ethyl acetate; CH = cell extracted with hexane; CE = cell extracted with ethyl acetate; ## = ไม่มีฤทธิ์ยับยั้งจุลินทรีย์ที่ความเข้มข้น 200 µg/ml

ตารางที่ 6 (ต่อ)

ลำดับที่	รายนามได้ไฟท์	สารสกัด	Minimal Inhibitory Concentration (MIC)								
			SA	MRSA	EC	PA	CA	CN	MG		
13	NB – B3.1	A306-BE									128
		A306-CH									128
		A306-CE									##
14	NB – B3.2	A307-BE									##
		A307-CH									##
		A307-CE									##
15	NB – B3.3	A308-BE									200
		A308-CH									200
		A308-CE									##
16	NB – M3.1	A309-BE									##
		A309-CH									64
		A309-CE									8

SA = *Staphylococcus aureus* ATCC25923; MRSA = methicillin-resistant *S. aureus* SK1; PA = *Pseudomonas aeruginosa* ATCC27853; EC = *Escherichia coli* ATCC25922; CA = *Candida albicans* ATCC90028; CN = *Cryptococcus neoformans* ATCC90112; MG = *Microsporium gypseum*; BE = broth extracted with ethyl acetate; CH = cell extracted with hexane; CE = cell extracted with ethyl acetate; ## = ไม่มีฤทธิ์ยับยั้งจุลินทรีย์ที่ความเข้มข้น 200 µg/ml

ตารางที่ 6 (ต่อ)

ลำดับที่	รายนามไฟฟ้	สารสกัด	Minimal Inhibitory Concentration (MIC)									
			SA	MRSA	EC	PA	CA	CN	MG			
17	NB – M3.2	A310-BE										
		A310-CH										
		A310-CE										
		A312-BE										
		A312-CH										
18	GP – B1.1	A312-CE	32									
		A316-BE										
		A316-CH										
19	GP – M1.3	A316-CE		200								
		A402-BE					8				128	
		A402-CH					4				##	
20	GP – P1.1	A402-CE					16				128	

SA = Staphylococcus aureus ATCC25923; MRSA= methicillin-resistant S. aureus SK1; PA = Pseudomonas aeruginosa ATCC27853; EC = Escherichia coli ATCC25922; CA= Candida albicans ATCC90028; CN = Cryptococcus neoformans ATCC90112; MG = Microsporium gypseum; BE = broth extracted with ethyl acetate; CH = cell extracted with hexane; CE = cell extracted with ethyl acetate; ## = ไม่มีฤทธิ์ยับยั้งจุลินทรีย์ที่ความเข้มข้น 200 µg/ml

ตารางที่ 6 (ต่อ)

ลำดับที่	ราเอโนโตไฟท์	สารสกัด	Minimal Inhibitory Concentration (MIC)									
			SA	MRSA	EC	PA	CA	CN	MG			
21	GP – P2.1	A403-BE										16
		A403-CH										64
		A403-CE		200								64
22	GP – L2.1	A406-BE	128	200								
		A406-CH		200								
		A406-CE		200								
23	CT – M1.2	A3-BE										
		A3-CH										
		A3-CE		200								
24	MN – M1.1	A11-BE										
		A11-CH										
		A11-CE										

SA = Staphylococcus aureus ATCC25923; **MRSA**= methicillin-resistant S. aureus SK1; **PA** = Pseudomonas aeruginosa ATCC27853; **EC** = Escherichia coli ATCC25922; **CA**= Candida albicans ATCC90028; **CN** = Cryptococcus neoformans ATCC90112; **MG** = Microsporium gypseum; **BE** = broth extracted with ethyl acetate; **CH** = cell extracted with hexane; **CE** = cell extracted with ethyl acetate; **#** = ไม่มีฤทธิ์ยับยั้งจุลินทรีย์ที่ความเข้มข้น 200 µg/ml

ตารางที่ 6 (ต่อ)

ลำดับที่	รายนามได้ไฟฟ้า	สารสกัด	Minimal Inhibitory Concentration (MIC)									
			SA	MRSA	EC	PA	CA	CN	MG			
25	NB – M1.1	A13-BE										
		A13-CH		200								
		A13-CE		200								
26	GP – M1.4	A15-BE										
		A15-CH										
		A15-CE										
27	PL – B1.2	B102-BE								200		
		B102-CH								32		
		B102-CE								200		
28	PL – B2.3	B110-BE		200								
		B110-CH							200			
		B110-CE										

SA = Staphylococcus aureus ATCC25923; MRSA = methicillin-resistant S. aureus SK1; PA = Pseudomonas aeruginosa ATCC27853; EC = Escherichia coli ATCC25922; CA = Candida albicans ATCC90028; CN = Cryptococcus neoformans ATCC90112; MG = Microsporium gypseum; BE = broth extracted with ethyl acetate; CH = cell extracted with hexane; CE = cell extracted with ethyl acetate; ## = ไม่มีฤทธิ์ยับยั้งจุลินทรีย์ที่ความเข้มข้น 200 µg/ml

ตารางที่ 6 (ต่อ)

ลำดับที่	รายนามเชื้อ	สารสกัด	Minimal Inhibitory Concentration (MIC)									
			SA	MRSA	EC	PA	CA	CN	MG			
29	PL – P2.1	B113-BE		200							8	
		B113-CH									##	
		B113-CE									64	
30	CT – M1.2	B213-BE										
		B213-CH										
		B213-CE		200								
31	CT – M1.3	B214-BE					128			200	16	
		B214-CH					4		200	16		
		B214-CE					16		200	##		
32	CT – M2.3	B304-BE										
		B304-CH		200								
		B304-CE										

SA = Staphylococcus aureus ATCC25923; MRSA= methicillin-resistant S. aureus SK1; PA = Pseudomonas aeruginosa ATCC27853; EC = Escherichia coli ATCC25922; CA= Candida albicans ATCC90028; CN = Cryptococcus neoformans ATCC90112; MG = Microsporium gypseum; BE = broth extracted with ethyl acetate; CH = cell extracted with hexane; CE = cell extracted with ethyl acetate; # = ไม่มีฤทธิ์ยับยั้งจุลินทรีย์ที่ความเข้มข้น 200 µg/ml

ตารางที่ 6 (ต่อ)

ลำดับที่	ราเอมโอดีไฟท์	สารสกัด	Minimal Inhibitory Concentration (MIC)									
			SA	MRSA	EC	PA	CA	CN	MG			
33	LT - B2.1	B316-BE										
		B316-CH										
		B316-CE		200								
34	MN - B1.5	B504-BE										
		B504-CH										
		B504-CE										
35	GP - B1.4	B711-BE										
		B711-CH										
		B711-CE										
36	GP - M3.1	B811-BE										
		B811-CH										
		B811-CE										

SA = Staphylococcus aureus ATCC25923; MRSA= methicillin-resistant S. aureus SK.1; PA = Pseudomonas aeruginosa ATCC27853; EC = Escherichia coli ATCC25922; CA= Candida albicans ATCC90028; CN = Cryptococcus neoformans ATCC90112; MG = Microsporium gypseum; BE = broth extracted with ethyl acetate; CH = cell extracted with hexane; CE = cell extracted with ethyl acetate; ## = ไม่มีฤทธิ์ยับยั้งจุลินทรีย์ที่ความเข้มข้น 200 µg/ml

จากการทดสอบฤทธิ์ยับยั้งจุลินทรีย์ก่อโรคของสารสกัดหยาบจากราเอนโดไฟท์ของต้นมันปู พบสารสกัดจำนวน 17 สารสกัดมีฤทธิ์ยับยั้ง MRSA SK1 ที่ความเข้มข้น 200 ไมโครกรัมต่อมิลลิลิตร คิดเป็น 36.4% ของจำนวนสารสกัดที่นำมาทดสอบฤทธิ์ทั้งหมด รองลงมาคือ *S. aureus* ATCC25923 จำนวน 7 สารสกัด (9.7%) โดยสารสกัด A208 – BE และ CE, A212 – CE และ A312 – CE มีฤทธิ์ยับยั้งดีที่สุด ให้ค่า MIC เท่ากับ 32 ไมโครกรัมต่อมิลลิลิตร ซึ่งมากกว่าค่า MIC ของยาต้านจุลินทรีย์มาตรฐาน vancomycin ที่ใช้เปรียบเทียบคือ 1 และ 2 ไมโครกรัมต่อมิลลิลิตร สำหรับ *S. aureus* ATCC25923 และ MRSA SK1 ตามลำดับ ดังแสดงในตารางที่ 7

ส่วนฤทธิ์ยับยั้งแบคทีเรียแกรมลบ พบสารสกัด จำนวน 1 สาร (33.3%) คือ B110 – CH มีฤทธิ์ยับยั้ง *P. aeruginosa* ATCC27853 โดยมีค่า MIC เท่ากับ 200 ไมโครกรัมต่อมิลลิลิตร ซึ่งมากกว่าค่า MIC ของยาต้านจุลินทรีย์มาตรฐาน gentamicin ที่ใช้เปรียบเทียบคือ 0.5 และ 2 ไมโครกรัมต่อมิลลิลิตร สำหรับ *E. coli* ATCC25923 และ *P. aeruginosa* ATCC27 ตามลำดับ

สำหรับการทดสอบฤทธิ์ยับยั้งยีสต์ พบสารสกัดจากราเอนโดไฟท์ GP – P1.1 และ CT – M1.3 จำนวน 6 สารสกัด คิดเป็น 100% ของจำนวนสารสกัดที่นำมาทดสอบฤทธิ์ทั้งหมด มีฤทธิ์ยับยั้ง *C. albican* ATCC90028 ให้ค่า MIC อยู่ในช่วง 4 – 128 ไมโครกรัมต่อมิลลิลิตร สารสกัด A402 – CH และ B214 – CH มีฤทธิ์ยับยั้งดีที่สุด ให้ค่า MIC เท่ากับ 4 ไมโครกรัมต่อมิลลิลิตร ซึ่งมากกว่าค่า MIC ของยาต้านยีสต์มาตรฐาน amphotericin B ที่ใช้เปรียบเทียบ สำหรับเชื้อ *C. albican* ATCC90028 คือ 0.5 ไมโครกรัมต่อมิลลิลิตร

สารสกัด จำนวน 6 สาร (100%) จากราเอนโดไฟท์ PL – B1.2 และ CT – M1.3 มีฤทธิ์ยับยั้ง *C. neoformans* ATCC90012 ที่ค่า MIC อยู่ในช่วง 32 – 200 ไมโครกรัมต่อมิลลิลิตร โดยสารสกัด B102 – CH มีฤทธิ์ยับยั้งดีที่สุด ให้ค่า MIC เท่ากับ 32 ไมโครกรัมต่อมิลลิลิตร ซึ่งมากกว่าค่า MIC (1 ไมโครกรัมต่อมิลลิลิตร) ของยาต้านยีสต์มาตรฐาน amphotericin B

พบสารสกัดจำนวน 23 สารสกัด (59.0%) มีฤทธิ์ยับยั้งรา *M. gypseum* โดยให้ค่า MIC อยู่ในช่วง 8 – 128 ไมโครกรัมต่อมิลลิลิตร โดยสารสกัด A309 – CE และ B113 – BE มีฤทธิ์ยับยั้งดีที่สุด ให้ค่า MIC เท่ากับ 8 ไมโครกรัมต่อมิลลิลิตร ซึ่งมากกว่าค่า MIC (1 ไมโครกรัมต่อมิลลิลิตร) ของยาด้านรามมาตรฐาน miconazole

เมื่อพิจารณาชนิดของตัวทำละลายทางเคมี พบสารสกัดที่มีฤทธิ์ยับยั้งจุลินทรีย์ จำนวน 60 สารสกัด โดยเป็นสารสกัดหยาบจากเส้นใยราด้วย ethyl acetate (CE) มากที่สุด จำนวน 23 สารสกัด คิดเป็น 38.3% ของจำนวนสารสกัดที่มีฤทธิ์ยับยั้งทั้งหมด รองลงมาคือ สารสกัดหยาบจากน้ำเลี้ยงราด้วย ethyl acetate (BE) จำนวน 22 สารสกัด (36.7%) และสารสกัดหยาบจากเส้นใยราด้วย hexane (CH) จำนวน 15 สารสกัด (25.0%) ดังแสดงในตารางที่ 8 และภาพที่ 38 – 39

ตารางที่ 7ฤทธิ์ยับยั้งจุลินทรีย์ก่อโรคของน้ำเลี้ยงราเปรียบเทียบกับสารสกัดหยาบจากราเอโนโคไฟท์ของต้นมันปู

ลำดับที่	ราเอโนโคไฟท์	สารสกัด	SA		MRSA		EC		PA		CA		CN		MG	
			IZ	MIC	IZ	MIC	IZ	MIC	IZ	MIC	IZ	MIC	IZ	MIC	IZ	MIC
1	PL-B1.2	A102-CH													32	
		A102-CE													+	
2	PL-B2.5	A115-BE	10.35	200	17.20	200										128
		A115-CE				200										
3	PL-L2.2	A201-CE	8.15	200	9.00	200										
4	PL-B3.1	A202-BE	9.90	200	10.70	200									+	16
5	PL-B3.2	A203-BE													+	128
6	PL-B3.4	A205 *	9.50													
7	PL-B3.5	A206-CH													+	128
		A206-CE														16

SA = *Staphylococcus aureus* ATCC25923, MRSA = methicillin-resistant *S. aureus* SK1, PA = *Pseudomonas aeruginosa* ATCC27853, EC = *Escherichia coli* ATCC25922, CA = *Candida albicans* ATCC90028, CN = *Cryptococcus neoformans* ATCC90112, MG = *Microsporium gypseum*, IZ = Inhibition zone (mm), MIC = Minimal inhibitory concentration (µg/ml), BE = broth extracted with ethyl acetate, CH = cell extracted with hexane, CE = cell extracted with ethyl acetate, (+) = มีฤทธิ์ในการยับยั้งจุลินทรีย์, ## = ไม่มีฤทธิ์ยับยั้งจุลินทรีย์ที่ความเข้มข้น 200 µg/ml, (*) = มีสารสกัด BE, CH และ CE

ตารางที่ 7 (ต่อ)

ลำดับที่	รายนามโดไฟฟ้า	สารสกัด	SA		MRSA		EC		PA		CA		CN		MG	
			IZ	MIC	IZ	MIC	IZ	MIC	IZ	MIC	IZ	MIC	IZ	MIC	IZ	MIC
8	PL - P3.1	A207-BE A207-CE													32	16
9	CT - B1.1	A208-BE A208-CE	10.70	32												
10	CT - P3.1	A211-BE A211-CE													64	128
11	LT - B2.1	A212-CE	8.10	32												
12	LT - L1.2	A301 *	8.05													
13	NB - B3.1	A306-BE A306-CH													128	128

SA = *Staphylococcus aureus* ATCC25923, MRSA = methicillin-resistant *S. aureus* SK1, PA = *Pseudomonas aeruginosa* ATCC27853, EC = *Escherichia coli* ATCC25922, CA = *Candida albicans* ATCC90028, CN = *Cryptococcus neoformans* ATCC90112, MG = *Microsporium gypseum*, IZ = Inhibition zone (mm), MIC = Minimal inhibitory concentration ($\mu\text{g/ml}$), BE = broth extracted with ethyl acetate, CH = cell extracted with hexane, CE = cell extracted with ethyl acetate, (+) = มีฤทธิ์ในการยับยั้งจุลินทรีย์, ## = ไม่มีฤทธิ์ยับยั้งจุลินทรีย์ที่ความเข้มข้น 200 $\mu\text{g/ml}$, (*) = มีสารสกัด BE, CH และ CE

ตารางที่ 7 (ต่อ)

ลำดับที่	ราออนโตไฟฟ้า	สารสกัด	SA		MRSA		EC		PA		CA		CN		MG	
			IZ	MIC	IZ	MIC	IZ	MIC	IZ	MIC	IZ	MIC	IZ	MIC	IZ	MIC
14	NB – B3.2	A307 *													+	##
15	NB – B3.3	A308-BE	1.20		9.20	200										
16	NB – M3.1	A309-CH													+	64
		A309-CE														8
17	NB – M3.2	A310 *	7.00		6.30											
18	GP – B1.1	A312-CE	13.00	32												
19	GP – M1.3	A316-CE	8.15		7.40	200										
20	GP – P1.1	A402-BE									8					128
		A402-CH								11.50	4				+	##
		A402-CE									16					128

SA = *Staphylococcus aureus* ATCC25923, MRSA = methicillin-resistant *S. aureus* SK1, PA = *Pseudomonas aeruginosa* ATCC27853, EC = *Escherichia coli* ATCC25922, CA = *Candida albicans* ATCC90028, CN = *Cryptococcus neoformans* ATCC90112, MG = *Microsporium gypseum*, IZ = Inhibition zone (mm), MIC = Minimal inhibitory concentration ($\mu\text{g/ml}$), BE = broth extracted with ethyl acetate, CH = cell extracted with hexane, CE = cell extracted with ethyl acetate, (+) = มีฤทธิ์ในการยับยั้งจุลินทรีย์, ## = ไม่มีฤทธิ์ยับยั้งจุลินทรีย์ที่ความเข้มข้น 200 $\mu\text{g/ml}$, (*) = มีสารสกัด BE, CH และ CE

ตารางที่ 7 (ต่อ)

ลำดับที่	ราเอโนโตไฟฟ้า	สารสกัด	SA			MRSA			EC			PA			CA			CN			MG		
			IZ	MIC	MIC	IZ	MIC	IZ	MIC	IZ	MIC	IZ	MIC	IZ	MIC	IZ	MIC	IZ	MIC	IZ	MIC		
21	GP - P2.1	A403-BE																				16	
		A403-CH																					64
		A403-CE	10.10		8.50	200																	64
22	GP - L2.1	A406-BE		128																			
		A406-CH	8.10		7.40	200																	64
23	CT - M1.2	A3-CE	10.60		11.20	200																	
24	MN - M1.1	A11 *						10.45															
25	NB - M1.1	A13-CH																					
		A13-CE	11.00		9.95	200																	
26	GP - M1.4	A15 *	8.25		8.75																		

SA = *Staphylococcus aureus* ATCC25923, **MRSA** = methicillin-resistant *S. aureus* SK1, **PA** = *Pseudomonas aeruginosa* ATCC27853, **EC** = *Escherichia coli* ATCC25922, **CA** = *Candida albicans* ATCC90028, **CN** = *Cryptococcus neoformans* ATCC90112, **MG** = *Microsporium gypseum*, **IZ** = Inhibition zone (mm), **MIC** = Minimal inhibitory concentration (µg/ml), **BE** = broth extracted with ethyl acetate, **CH** = cell extracted with hexane, **CE** = cell extracted with ethyl acetate, (+) = มีฤทธิ์ในการยับยั้งจุลินทรีย์, ## = ไม่มีฤทธิ์ยับยั้งจุลินทรีย์ที่ความเข้มข้น 200 µg/ml, (*) = มีสารสกัด BE, CH และ CE

ตารางที่ 7 (ต่อ)

ลำดับที่	ราดอนต์ไฟท์	สารสกัด	SA		MRSA		EC		PA		CA		CN		MG	
			IZ	MIC	IZ	MIC	IZ	MIC	IZ	MIC	IZ	MIC	IZ	MIC	IZ	MIC
27	PL – B1.2	B102-BE													200	
		B102-CH										11.90		32		
		B102-CE												200		
28	PL – B2.3	B110-BE	15.70		200		10.10		8.55							
		B110-CH												200		
29	PL – P2.1	B113-BE	10.55		200											8
		B113-CE														64
30	CT – M1.2	B213-CE			10.80											
31	CT – M1.3	B214-BE									128			200		16
		B214-CH	13.35								14.95	4	12.75	200	+	16
		B214-CE														200

SA = *Staphylococcus aureus* ATCC25923, MRSA = methicillin-resistant *S. aureus* SK1, PA = *Pseudomonas aeruginosa* ATCC27853, EC = *Escherichia coli* ATCC25922, CA = *Candida albicans* ATCC90028, CN = *Cryptococcus neoformans* ATCC90112, MG = *Microsporium gypseum*, IZ = Inhibition zone (mm), MIC = Minimal inhibitory concentration (µg/ml), BE = broth extracted with ethyl acetate, CH = cell extracted with hexane, CE = cell extracted with ethyl acetate, (+) = มีฤทธิ์ในการยับยั้งจุลินทรีย์, ## = ไม่มีฤทธิ์ยับยั้งจุลินทรีย์ที่ความเข้มข้น 200 µg/ml, (*) = มีสารสกัด BE, CH และ CE

ตารางที่ 7 (ต่อ)

ลำดับที่	รายนามโดแฟง์	สารสกัด	SA		MRSA		EC		PA		CA		CN		MG	
			IZ	MIC	IZ	MIC	IZ	MIC	IZ	MIC	IZ	MIC	IZ	MIC	IZ	MIC
32	CT - M2.3	B304-CH	8.70	200	10.50	200										
33	LT - B2.1	B316-CE	7.70		8.40	200										
34	MN - B1.5	B504 *	14.30													
35	GP - B1.4	B711 *	8.80													
36	GP - M3.1	B811 *	8.50													
ยาปฏิชีวนะที่ใช้เปรียบเทียบ																
	Vancomycin [30 µg/ml]		15.00	1	16.85	2										
	Gentamicin [10 µg/ml]						21.30	0.5	22.40	2						
	AmphotericinB [10 µg/ml]										10.25	0.5	10.95	1		
	Miconazole [30 µg/ml]														+	1

SA = *Staphylococcus aureus* ATCC25923, MRSA = methicillin-resistant *S. aureus* SK1, PA = *Pseudomonas aeruginosa* ATCC27853, EC = *Escherichia coli* ATCC25922, CA = *Candida albicans* ATCC90028, CN = *Cryptococcus neoformans* ATCC90112, MG = *Microsporium gypseum*, IZ = Inhibition zone (mm), MIC = Minimal inhibitory concentration (µg/ml), BE = broth extracted with ethyl acetate, CH = cell extracted with hexane, CE = cell extracted with ethyl acetate, (+) = มีฤทธิ์ในการยับยั้งจุลินทรีย์, ## = ไม่มีฤทธิ์ยับยั้งจุลินทรีย์ที่ความเข้มข้น 200 µg/ml, (*) = มีสารสกัด BE, CH และ CE

ตารางที่ 8 จำนวนไอโซเลต จำนวนสารสกัด และค่า MIC ของราเอนโดไฟที่ผลิตสารยับยั้งจุลินทรีย์ก่อโรคจากต้นมันปู

รายการ	ฤทธิ์ต้านแบคทีเรีย				ฤทธิ์ต้านยีสต์				รวม
	SA	MRSA	EC	PA	CA	CN	MG		
จำนวนไอโซเลตที่ผลิตสารยับยั้งจุลินทรีย์ / จำนวนไอโซเลตทั้งหมด (%)	24 / 208 (11.54)	16 / 208 (7.69)	2 / 208 (0.96)	1 / 208 (0.48)	2 / 208 (0.96)	2 / 208 (0.96)	13 / 208 (6.25)	36 / 208 (17.3)	
จำนวนสารสกัดที่ผลิตสารยับยั้งจุลินทรีย์ / จำนวนสารสกัดที่ทดสอบฤทธิ์ทั้งหมด (%)	7 / 72 (9.7)	17 / 48 (35.4)	0 / 6 (0.00)	1 / 3 (33.3)	6 / 6 (100)	6 / 6 (100)	23 / 39 (59.0)	48 / 108 (44.45)	
จำนวนสารสกัดจาก BE (%)	3	6	0	0	2	2	9	22 (36.7)	
จำนวนสารสกัดจาก CH (%)	1	3	0	1	2	2	6	15 (25.0)	
จำนวนสารสกัดจาก CE (%)	3	8	0	0	2	2	8	23 (38.3)	
ค่า MIC ของสารสกัด (µg/ml)	32 - 200	200		200	4 - 128	32 - 200	8 - 128		
ค่า MIC ของ vancomycin (µg/ml)	1	2							
ค่า MIC ของ gentamicin (µg/ml)			0.5	2					
ค่า MIC ของ amphotericin B (µg/ml)					0.5	1			
ค่า MIC ของ miconazole (µg/ml)							1		

SA = Staphylococcus aureus ATCC25923; MRSA= methicillin-resistant S. aureus SK1; PA = Pseudomonas aeruginosa ATCC27853; EC = Escherichia coli ATCC25922, CA= Candida albicans ATCC90028; CN = Cryptococcus neoformans ATCC90112; MG = Microsporium gypseum; BE = broth extracted with ethyl acetate; CH = cell extracted with hexane; CE = cell extracted with ethyl acetate

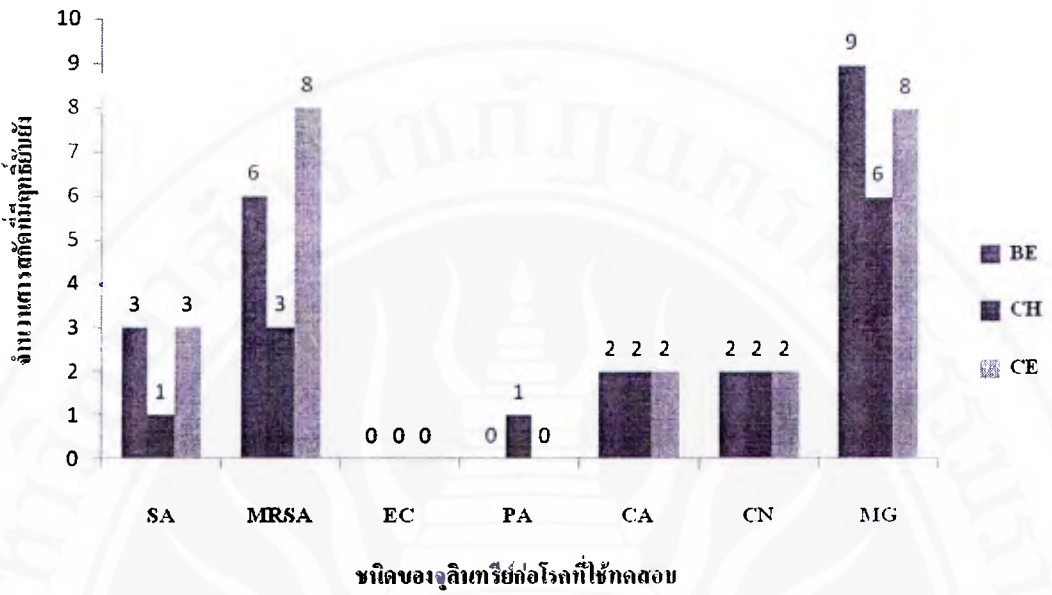

ภาพที่ 38 จำนวนสารสกัดที่มีฤทธิ์ยับยั้งจุลินทรีย์ จำแนกตามชนิดของจุลินทรีย์ก่อโรคที่ใช้ทดสอบ

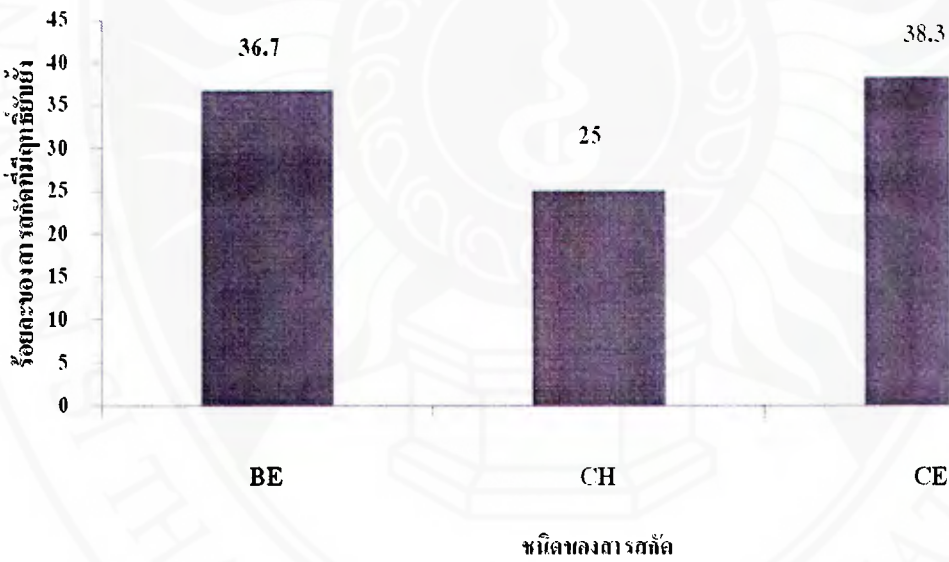

ภาพที่ 39 ร้อยละของสารสกัดที่มีฤทธิ์ยับยั้งจุลินทรีย์ จำแนกตามชนิดของสารสกัด

ผลการจำแนกราเอนโดไฟท์ โดยใช้ข้อมูลจากลักษณะทางสัณฐานวิทยา

จากราเอนโดไฟท์ที่มีฤทธิ์ในการสร้างสารยับยั้งจุลินทรีย์ จำนวน 36 ไอโซเลต พบราเอนโดไฟท์ที่ผลิตสารยับยั้งจุลินทรีย์ที่มีฤทธิ์ดี โดยให้ค่า MIC อยู่ในช่วง 8 - 128 ไมโครกรัมต่อมิลลิลิตร จำนวน 16 ไอโซเลต เมื่อนำราเอนโดไฟท์ดังกล่าวไปเพาะเลี้ยงบนอาหาร PDA เป็นเวลา 7 - 14 วัน พบราเอนโดไฟท์ จำนวน 4 ไอโซเลต ไม่มีการเจริญเติบโต จึงนำราเอนโดไฟท์ที่เหลือ จำนวน 12 ไอโซเลต ไปจำแนกชนิดโดยอาศัยข้อมูลทางสัณฐานวิทยา ซึ่งประกอบด้วยอัตราการเจริญเติบโต ลักษณะโคโลนี สีของเส้นใย การมีผนังกัน และโครงสร้างการสืบพันธุ์ แสดงผลดังภาพที่ 40 - 51 จากผลการจัดจำแนกราเอนโดไฟท์จากต้นมันปู พบราเอนโดไฟท์ส่วนใหญ่จัดอยู่ในสกุล *Aspergillus* sp. จำนวน 9 ไอโซเลต รองลงมาคือ สกุล *Penicillium* sp. จำนวน 2 ไอโซเลต และ *Fusarium* sp. จำนวน 1 ไอโซเลต ตามลำดับ ดังแสดงในตารางที่ 9



ก.

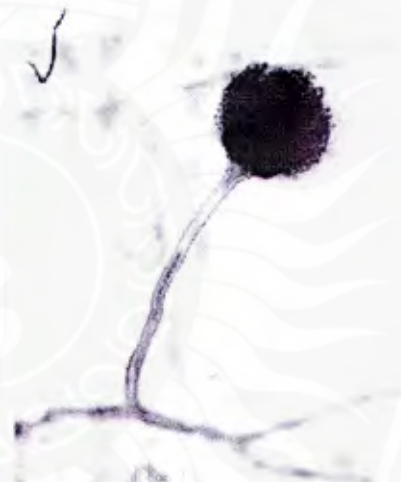

ข.

ภาพที่ 40 ราเอนโดไฟท์ PL - B1.2 เมื่อเลี้ยงบนอาหาร PDA ที่อุณหภูมิห้อง เป็นเวลา 1 สัปดาห์

ก. ลักษณะโคโลนี

ข. ลักษณะภายใต้กล้องจุลทรรศน์ กำลังขยาย 400 เท่า



ก.

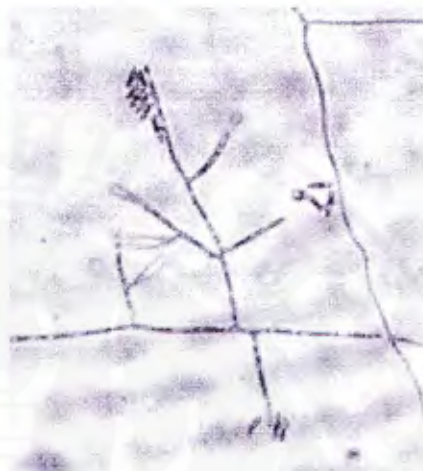

ข.

ภาพที่ 41 ราเอนโดไฟท์ PL – B3.1 เมื่อเลี้ยงบนอาหาร PDA ที่อุณหภูมิห้อง เป็นเวลา 1 สัปดาห์

ก. ลักษณะโคโลนี

ข. ลักษณะภายใต้กล้องจุลทรรศน์ กำลังขยาย 400 เท่า

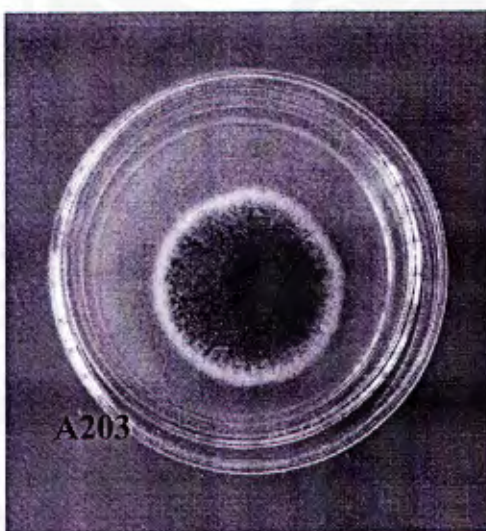

ก.



ข.

ภาพที่ 42 ราเอนโดไฟท์ PL – B3.2 เมื่อเลี้ยงบนอาหาร PDA ที่อุณหภูมิห้อง เป็นเวลา 1 สัปดาห์

ก. ลักษณะโคโลนี

ข. ลักษณะภายใต้กล้องจุลทรรศน์ กำลังขยาย 400 เท่า



ก.



ข.

ภาพที่ 43 ราเอนโดไฟท์ PL – B3.5 เมื่อเลี้ยงบนอาหาร PDA ที่อุณหภูมิห้อง เป็นเวลา 1 สัปดาห์

ก. ลักษณะโคโลนี

ข. ลักษณะภายใต้กล้องจุลทรรศน์ กำลังขยาย 400 เท่า

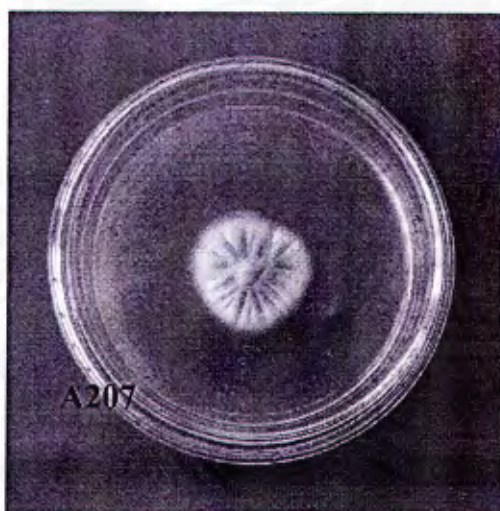

ก.



ข.

ภาพที่ 44 ราเอนโดไฟท์ PL – P3.1 เมื่อเลี้ยงบนอาหาร PDA ที่อุณหภูมิห้อง เป็นเวลา 1 สัปดาห์

ก. ลักษณะโคโลนี

ข. ลักษณะภายใต้กล้องจุลทรรศน์ กำลังขยาย 400 เท่า

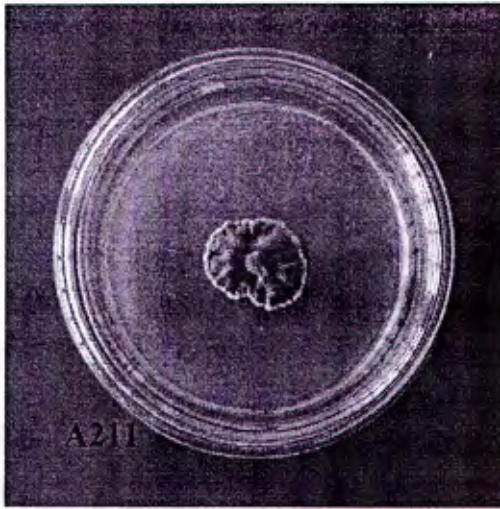

ก.

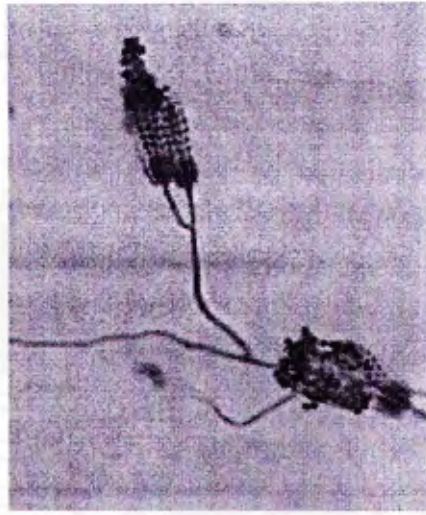

ข.

ภาพที่ 45 ราเอนโดไฟท์ CT-P3.1 เมื่อเลี้ยงบนอาหาร PDA ที่อุณหภูมิห้อง เป็นเวลา 1 สัปดาห์

ก. ลักษณะโคโลนี

ข. ลักษณะภายใต้กล้องจุลทรรศน์ กำลังขยาย 400 เท่า

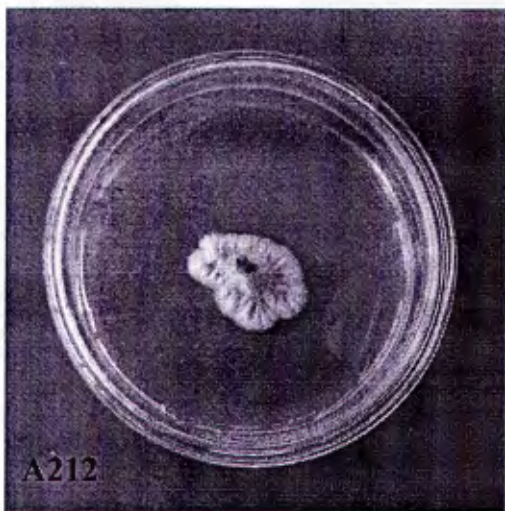

ก.

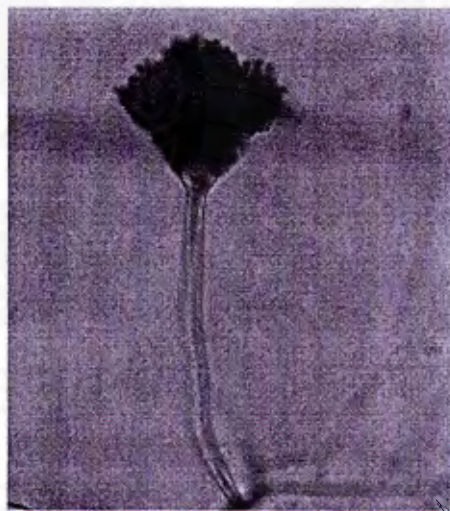

ข.

ภาพที่ 46 ราเอนโดไฟท์ LT-B2.1 เมื่อเลี้ยงบนอาหาร PDA ที่อุณหภูมิห้อง เป็นเวลา 1 สัปดาห์

ก. ลักษณะโคโลนี

ข. ลักษณะภายใต้กล้องจุลทรรศน์ กำลังขยาย 400 เท่า



ก.

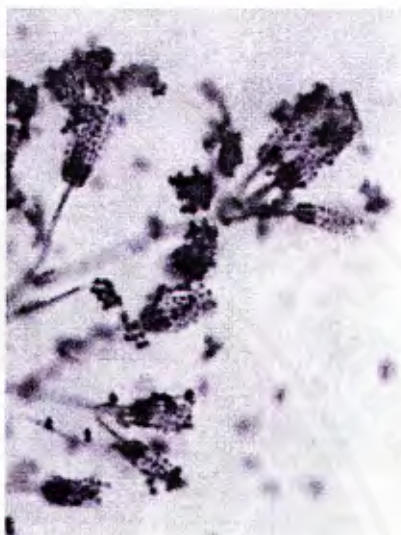

ข.

ภาพที่ 47 ราเอนโดไฟท์ NB – B3.1 เมื่อเลี้ยงบนอาหาร PDA ที่อุณหภูมิห้อง เป็นเวลา 1 สัปดาห์

ก. ลักษณะโคโลนี

ข. ลักษณะภายใต้กล้องจุลทรรศน์ กำลังขยาย 400 เท่า

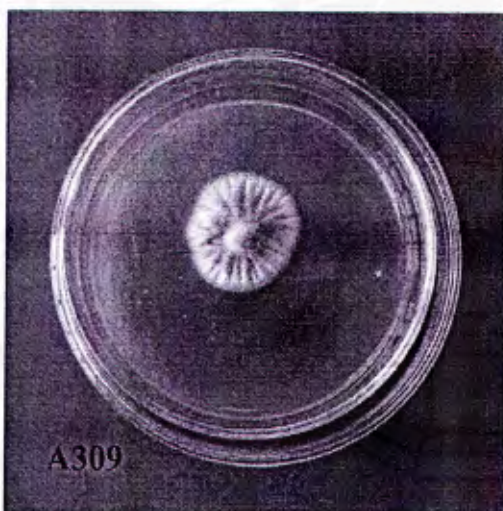

ก.

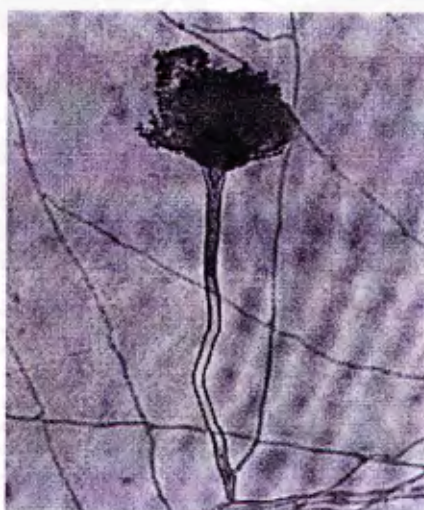

ข.

ภาพที่ 48 ราเอนโดไฟท์ NB – M3.1 เมื่อเลี้ยงบนอาหาร PDA ที่อุณหภูมิห้อง เป็นเวลา 1 สัปดาห์

ก. ลักษณะโคโลนี

ข. ลักษณะภายใต้กล้องจุลทรรศน์ กำลังขยาย 400 เท่า



ก.

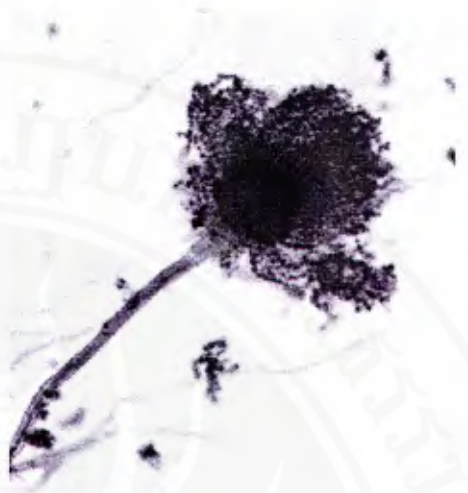

ข.

ภาพที่ 49 ราเอนโดไฟท์ GP - P1.1 เมื่อเลี้ยงบนอาหาร PDA ที่อุณหภูมิห้อง เป็นเวลา 1 สัปดาห์

ก. ลักษณะโคโลนี

ข. ลักษณะภายใต้กล้องจุลทรรศน์ กำลังขยาย 400 เท่า



ก.

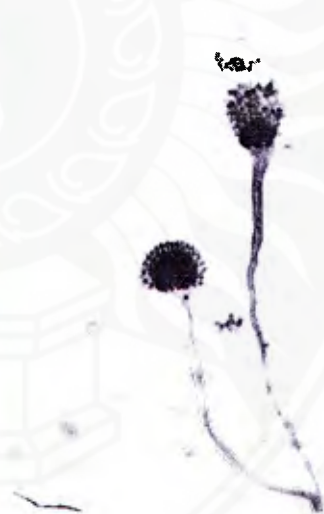

ข.

ภาพที่ 50 ราเอนโดไฟท์ PL - P2.1 เมื่อเลี้ยงบนอาหาร PDA ที่อุณหภูมิห้อง เป็นเวลา 1 สัปดาห์

ข. ลักษณะโคโลนี

ค. ลักษณะภายใต้กล้องจุลทรรศน์ กำลังขยาย 400 เท่า

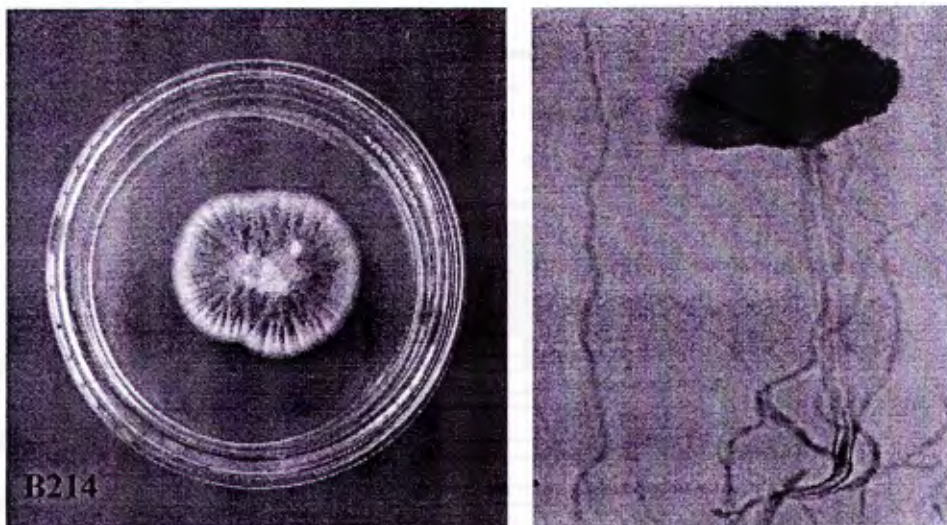

ก.

ข.

ภาพที่ 51 ราเอนโดไฟท์ CT-M1.3 เมื่อเลี้ยงบนอาหาร PDA ที่อุณหภูมิห้อง เป็นเวลา 1 สัปดาห์

ข. ลักษณะโคโลนี

ค. ลักษณะภายใต้กล้องจุลทรรศน์ กำลังขยาย 400 เท่า

ตารางที่ 9 ลักษณะทางสัณฐานวิทยา และการจัดจำแนกรานอนโคไฟท์ที่มีฤทธิ์ยับยั้งจุลินทรีย์

รหัสรา	รา เอนโคไฟท์	ชิ้นส่วน ของพืช	ลักษณะทางสัณฐานวิทยาของรานอนโคไฟท์				การจำแนก	ชนิดของ สารสกัด	ฤทธิ์ยับยั้งจุลินทรีย์	
			อัตราการ เจริญเติบโต (7 วัน)	ลักษณะ โคโลนี (7 วัน)	สปอร์	ลักษณะเส้นใย			ชนิดเชื้อ ทดสอบ	ค่า MIC (µg/ml)
A102	PL-B1.2	กิ่ง	เร็ว	สีเขียวเข้ม	สีเขียว	มี	<i>Aspergillus</i> sp.	CH	MG	32
A202	PL-B3.1	กิ่ง	เร็ว	แบนราบ	เข้ม	มี	<i>Fusarium</i> sp.	BE	MG	16
A203	PL-B3.2	กิ่ง	เร็ว	สีดำฟูตรงกลาง มีสีส้ม	สีดำ	มี	<i>Aspergillus</i> sp.	BE	MG	128
A206	PL-B3.5	กิ่ง	เร็ว	สีเขียวอ่อน ขรุขระ	สีเขียว	มี	<i>Aspergillus</i> sp.	CH	MG	128
A207	PL-P3.1	ก้านใบ	ช้า	สีส้ม รอบๆ มี แถบเป็นร่อง	สีส้ม	มี	<i>Aspergillus</i> sp.	BE	MG	32

SA = Staphylococcus aureus ATCC25923; MRSA = methicillin-resistant S. aureus SK1; PA = Pseudomonas aeruginosa ATCC27853; EC = Escherichia coli ATCC25922; CA = Candida albicans ATCC90028; CN = Cryptococcus neoformans ATCC90112; MG = Microsporum gypseum; BE = broth extracted with ethyl acetate; CH = cell extracted with hexane; CE = cell extracted with ethyl acetate; ND = (No - determine) ไม่ได้ศึกษา เนื่องจากไม่มีการเจริญเติบโต; เร็ว = เจริญเต็ม plate ในเวลา 5-7 วัน ; ช้า = มากกว่า 7 วัน

ตารางที่ 9 (ต่อ)

รหัสรา	รา	ชิ้นส่วนของพืช	อัตราการเจริญเติบโต (7 วัน)	ลักษณะโคโลนี (7 วัน)	ลักษณะสปอร์	ลักษณะเส้นใย		การจัดจำแนก	ชนิดของสารสกัด	ฤทธิ์ยับยั้งจุลินทรีย์	
						สีเส้นใย	ผนัง			ชนิดเชื้อ	ค่า MIC (µg/ml)
A208	CT-B1.1	กิ่ง	ND	ND	ND	ND	ND	ND	BE, CE	SA	32
A211	CT-P3.1	ก้านใบ	ช้า	สีเขียวเข้ม กำมะหยี่ อัดแน่น	สีเขียว เข้ม	สีขาว	มี	Penicillium sp.	BE	MG	64
A212	LT-B2.1	กิ่ง	ช้า	สีส้ม รอบๆ มี แฉกเป็นร่อง	สีส้ม	สีขาว	มี	Aspergillus sp.	CE	SA	32
A306	NB-B3.1	กิ่ง	ช้า	สีเขียวเข้ม กำมะหยี่ อัดแน่น	สีเขียว เข้ม	สีขาว	มี	Penicillium sp.	BE, CH	MG	128

SA = Staphylococcus aureus ATCC25923; MRSA = methicillin-resistant S. aureus SK1; PA = Pseudomonas aeruginosa ATCC27853; EC = Escherichia coli ATCC25922; CA= Candida albicans ATCC90028; CN = Cryptococcus neoformans ATCC90112; MG = Microsporium gypseum; BE = broth extracted with ethyl acetate; CH = cell extracted with hexane; CE = cell extracted with ethyl acetate; ND = (No - determine) ไม่ได้ศึกษา เนื่องจากไม่มีการเจริญเติบโต; เร็ว = เจริญเต็ม plate ในเวลา 5 - 7 วัน ; ช้า = มากกว่า 7 วัน

ตารางที่ 9 (ต่อ)

รหัสสาร	ภา	ชั้นส่วน	ลักษณะทางตั้งฐานวิทยาของราแอนโตไฟท์				ฤทธิ์ยับยั้งจุลินทรีย์			
			อัตราการเจริญเติบโต (7 วัน)	ลักษณะโคโลนี (7 วัน)	สปอร์	ลักษณะเส้นใย	ชนิดของสารสกัด	ชนิดเชื้อทดสอบ	ค่า MIC (µg/ml)	
A309	NB-M3.1	เส้นกลางใบ	ช้า	สีส้ม รอบๆ มีแตกเป็นร่อง	สีส้ม	สีขาว	มี	CH	MG	64
A312	GP-B1.1	กิ่ง	ND	ND	ND	ND	ND	CE	SA	8
A402	GP-P1.1	ก้านใบ	ช้า	สีส้ม รอบๆ มีแตกเป็นร่อง	สีส้ม	สีขาว	มี	BE	CA	32
A403	GP-P2.1	ก้านใบ	ND	ND	ND	ND	ND	CH	MG	8
								CE	MG	4
								BE, CE	MG	16
								BE	MG	128
								CH, CE	MG	16
								CH, CE	MG	64

SA = Staphylococcus aureus ATCC25923; MRSA = methicillin-resistant S. aureus SK1; PA = Pseudomonas aeruginosa ATCC27853; EC = Escherichia coli ATCC25922; CA = Candida albicans ATCC90028; CN = Cryptococcus neoformans ATCC90112; MG = Microsporium gypseum; BE = broth extracted with ethyl acetate; CH = cell extracted with hexane; CE = cell extracted with ethyl acetate; ND = (No - determine) ไม่ได้ศึกษา เนื่องจากการเจริญเติบโต; เร็ว = เจริญเติบโต plate ในเวลา 5 - 7 วัน ; ช้า = มากกว่า 7 วัน

ตารางที่ 9 (ต่อ)

รหัสรา	ลักษณะทางสัณฐานวิทยาของราบนโตไฟฟ้า										ฤทธิ์ยับยั้งจุลินทรีย์	
	รา บนโตไฟฟ้า	ชิ้นส่วน ของพีช	อัตราการ เจริญเติบโต (7 วัน)	ลักษณะ โคโคนี (7 วัน)	สปอร์	ลักษณะเส้นใย		การจัดจำแนก	ชนิดของ สารสกัด	ชนิดเชื้อ ทดสอบ	ค่า MIC (µg/ml)	
						สีเส้นใย	ผนังกัน					
B102	PL-B1.2	กิ่ง	ND	ND	ND	ND	ND	ND	CH	CN	32	
B113	PL-P2.1	ก้านใบ	เร็ว	สีเขียวเข้ม	สีเขียว	สีขาว	มี	<i>Aspergillus</i> sp.	BE	MG	8	
B214	CT-M1.3	เส้น กลางใบ	ช้า	แบนราบ สีส้ม รอบ ๆ มี ແກງເປັນຮ່ອງ	เข้ม สีส้ม	สีขาว	มี	<i>Aspergillus</i> sp.	CE	CA	64	
									BE	CH	4	
									CE	CE	16	
									BE, CH	MG	16	

SA = *Staphylococcus aureus* ATCC25923; **MRSA**= methicillin-resistant *S. aureus* SK1; **PA** = *Pseudomonas aeruginosa* ATCC27853; **EC** = *Escherichia coli* ATCC25922; **CA**= *Candida albicans* ATCC90028; **CN** = *Cryptococcus neoformans* ATCC90112; **MG** = *Microsporium gypseum*; **BE** = broth extracted with ethyl acetate; **CH** = cell extracted with hexane; **CE** = cell extracted with ethyl acetate; **ND** = (No – determine) ไม่ได้ศึกษา เนื่องจากไม่มีการเจริญเติบโต; เร็ว = เจริญเต็ม plate ในเวลา 5 – 7 วัน ; ช้า = มากกว่า 7 วัน

บทที่ 5

สรุป อภิปรายผลและข้อเสนอแนะ

จากการประมาณการว่า จำนวนราในโลกรนี้มี 1.5 ล้านชนิด (species) แต่จำนวนราที่ศึกษามีเพียง 50,000 ชนิด ดังนั้นจึงมีราอีกอย่างน้อย 1 ล้านชนิดที่ยังไม่มีการค้นพบ (Hawksrorth and Rossman, 1997) โดยเฉพาะกลุ่มราเอนโดไฟท์ที่เจริญอยู่ในเนื้อเยื่อพืชแบบพึ่งพาอาศัยกัน สามารถผลิตสารเพื่อป้องกันตัวเองจากศัตรูพืช สัตว์ แมลง และจุลินทรีย์ มีรายงานการศึกษาพบว่า 27–51 % ของสารออกฤทธิ์ทางชีวภาพที่แยกได้จากราเอนโดไฟท์เป็นสารใหม่ (Schulz et al., 2002; Strobel et al., 2003) โดยสารที่สกัดจากราเอนโดไฟท์มีคุณสมบัติยับยั้งการเจริญของจุลินทรีย์ก่อโรค ยับยั้งการเจริญของเชื้อมาลาเรีย ยับยั้งการอักเสบ เป็นสารต้านมะเร็ง สารต้านอนุมูลอิสระ ลดปริมาณน้ำตาลในเลือดและฤทธิ์อื่นๆ (Strobel et al., 1993; Sterile et al., 1993; Strobel et al., 1996; Strobel et al., 1999; Li et al., 2001; Strobel, 2003; Strobel and Daisy, 2003) ซึ่ง Tan and Zou (2001) เชื่อว่าราเอนโดไฟท์สามารถสร้างสารออกฤทธิ์ทางชีวภาพและสารเคมีชนิดเดียวกันกับพืชอาศัยได้ ทั้งนี้อาจเนื่องมาจากการแลกเปลี่ยนของสารพันธุกรรม (horizontal genetic transfer) ระหว่างราเอนโดไฟท์กับพืชอาศัยที่ดำรงชีวิตแบบพึ่งพาอาศัย (mutualistic symbiosis) (Huang et al., 2001)

ในการศึกษารั้งนี้ ได้ทำการแยกราเอนโดไฟท์จากต้นมันปู (*Glochidion wallichianum*) ซึ่งจัดเป็นผักพื้นบ้านที่พบในท้องถิ่นทางภาคใต้ของประเทศไทย เพื่อนำมาศึกษาฤทธิ์ของราเอนโดไฟท์ในการสร้างสารยับยั้งจุลินทรีย์ก่อโรคในคน ซึ่งผลจากการศึกษารั้งนี้สามารถนำราเอนโดไฟท์ที่มีฤทธิ์ยับยั้งจุลินทรีย์ได้ดีไปใช้ในการผลิตยาปฏิชีวนะ เพื่อลดภาวะเชื้อดื้อยาอันเป็นปัญหาสำคัญในระบบสาธารณสุขของประเทศไทยในปัจจุบัน

สรุปผลการทดลอง

1. ตัวอย่างต้นมันปูที่เก็บจากจังหวัดนครศรีธรรมราช พัทลุง และกระบี่ สามารถแยกราเอนโดไฟท์ได้ทั้งหมด 208 ไอโซเลต ซึ่งได้จากส่วนของกิ่งมากที่สุด จำนวน 83 ไอโซเลต (39.9%) และจากอำเภอเมือง จังหวัดพัทลุงมากที่สุด จำนวน 49 ไอโซเลต (23.6%)

2. จากราเอนโดไฟท์ 208 ไอโซเลต มีราเอนโดไฟท์ จำนวน 36 ไอโซเลต (17.3%) ที่นำเลี้ยงราสร้างสารยับยั้งแบคทีเรีย ยีสต์ และราชนิดโคชนิดหนึ่งที่น่ามาทดสอบ ซึ่งได้จากส่วนของกิ่งมากที่สุด จำนวน 17 ไอโซเลต (47.2%) และจากอำเภอเมือง จังหวัดพัทลุงมากที่สุด จำนวน 11 ไอโซเลต (30.5%) จำแนกตามชนิดของจุลินทรีย์ที่ใช้ทดสอบดังนี้

2.1 น้ำเลี้ยงราเอนโดไฟท์ PL – B2.3 มีฤทธิ์ยับยั้ง *S. aureus* ATCC25923 ดีที่สุด ให้ค่า inhibition zone เท่ากับ 15.70 มิลลิเมตร ซึ่งใกล้เคียงกับ inhibition zone (15.00 มิลลิเมตร) ของยาปฏิชีวนะทดสอบ vancomycin

2.2 น้ำเลี้ยงราเอนโดไฟท์ PL – B2.5 มีฤทธิ์ยับยั้ง MRSA SK1 ดีที่สุด ให้ค่า inhibition zone เท่ากับ 17.20 มิลลิเมตร ซึ่งใกล้เคียงกับ inhibition zone (16.85 มิลลิเมตร) ของยาปฏิชีวนะทดสอบ vancomycin

2.3 น้ำเลี้ยงราเอนโดไฟท์ MN – M1.1 มีฤทธิ์ยับยั้ง *E. coli* ATCC25923 ดีที่สุด ให้ค่า inhibition zone เท่ากับ 10.45 มิลลิเมตร ซึ่งมีค่าน้อยกว่า inhibition zone (21.30 มิลลิเมตร) ของยาปฏิชีวนะทดสอบ gentamicin

2.4 น้ำเลี้ยงราเอนโดไฟท์ PL – B2.3 มีฤทธิ์ยับยั้ง *P. aeruginosa* ATCC27853 ดีที่สุด ให้ค่า inhibition zone เท่ากับ 8.55 มิลลิเมตร ซึ่งมีค่าน้อยกว่า inhibition zone (22.40 มิลลิเมตร) ของยาปฏิชีวนะทดสอบ gentamicin

2.5 น้ำเลี้ยงราเอนโดไฟท์ CT – M13 มีฤทธิ์ยับยั้ง *C. albican* ATCC90028 และ *C. neoformans* ATCC90012 ดีที่สุด ให้ค่า inhibition zone เท่ากับ 14.95 และ 12.75 มิลลิเมตร ตามลำดับ ซึ่งมีค่ามากกว่า inhibition zone (10.25 และ 10.95 มิลลิเมตร สำหรับเชื้อ *C. albican* ATCC90028 และ *C. neoformans* ATCC90012 ตามลำดับ) ของยาปฏิชีวนะทดสอบ amphotericin B

2.6 น้ำเลี้ยงราเอนโดไฟท์ จำนวน 13 ไอโซเลต คิดเป็น 36.1 % ของจำนวนราเอนโดไฟท์ที่มีฤทธิ์ยับยั้งทั้งหมด มีฤทธิ์ยับยั้ง *M. gypseum*

3. สารสกัดจากราเอนโดไฟท์ 108 สารสกัด พบสารสกัดมีฤทธิ์ยับยั้งจุลินทรีย์ จำนวน 60 สารสกัด (55.56%) โดยเป็นสารสกัดหยาบจากเส้นใยราด้วย ethyl acetate (CE) มากที่สุด จำนวน 23 สารสกัด (38.3%) ซึ่งสารสกัดมีฤทธิ์ยับยั้งจุลินทรีย์ได้ดีที่สุดในแต่ละการทดสอบดังนี้

3.1 สารสกัด A208 – BE, A208 – CE, A212 – CE และ A312 – CE มีฤทธิ์ยับยั้ง *S. aureus* ATCC25923 ดีที่สุด มีค่า MIC เท่ากับ 32 ไมโครกรัมต่อมิลลิลิตร ซึ่งสูงกว่าค่า MIC (1 ไมโครกรัมต่อมิลลิลิตร) ของยาปฏิชีวนะ vancomycin

3.2 สารสกัดส่วนใหญ่ จำนวน 17 สารสกัด (36.4%) มีฤทธิ์ยับยั้ง MRSA SK1 ที่ค่า MIC เท่ากับ 200 ไมโครกรัมต่อมิลลิลิตร ซึ่งสูงกว่าค่า MIC (2 ไมโครกรัมต่อมิลลิลิตร) ของยาปฏิชีวนะ vancomycin

3.3 สารสกัด B110 – CH มีฤทธิ์ยับยั้ง *P. aeruginosa* ATCC27853 ดีที่สุด มีค่า MIC เท่ากับ 200 ไมโครกรัมต่อมิลลิลิตร ซึ่งสูงกว่าค่า MIC (2 ไมโครกรัมต่อมิลลิลิตร) ของยาปฏิชีวนะ gentamicin และไม่พบสารสกัดที่มีฤทธิ์ยับยั้ง *E. coli* ATCC25923

3.4 สารสกัด A402 – CH และ A214 – CH มีฤทธิ์ยับยั้ง *C. albican* ATCC90028 ดีที่สุด มีค่า MIC เท่ากับ 4 ไมโครกรัมต่อมิลลิเมตร ซึ่งสูงกว่าค่า MIC (0.5 ไมโครกรัมต่อมิลลิเมตร) ของยาปฏิชีวนะ amphotericin B

3.5 สารสกัด B102 - CH มีฤทธิ์ยับยั้ง *C. neoformans* ATCC90012 ดีที่สุด มีค่า MIC เท่ากับ 32 ไมโครกรัมต่อมิลลิเมตร ซึ่งสูงกว่าค่า MIC (1 ไมโครกรัมต่อมิลลิเมตร) ของยาปฏิชีวนะ amphotericin B

3.6 สารสกัด A309 – CE และ B113 – BE มีฤทธิ์ยับยั้ง *M. gypseum* ดีที่สุด มีค่า MIC เท่ากับ 8 ไมโครกรัมต่อมิลลิเมตร ซึ่งสูงกว่าค่า MIC (1 ไมโครกรัมต่อมิลลิเมตร) ของยาปฏิชีวนะ miconazole

4. จากการศึกษาลักษณะทางสัณฐานวิทยาของราเอนโดไฟท์ จำนวน 16 ไอโซเลต ที่มีฤทธิ์ยับยั้งจุลินทรีย์ดี โดยให้ค่า MIC ต่อเชื้อชนิดใดชนิดหนึ่งต่ำกว่า 128 ไมโครกรัมต่อมิลลิเมตร พบราเอนโดไฟท์ 4 ไอโซเลตไม่มีการเจริญเติบโตส่วนที่เหลืออีก 12 ไอโซเลตจัดอยู่ในสกุล *Aspergillus* sp. จำนวน 9 ไอโซเลต รองลงมาคือสกุล *Penicillium* sp. จำนวน 2 ไอโซเลต และ *Fusarium* sp. จำนวน 1 ไอโซเลต ตามลำดับ

อภิปรายผลการทดลอง

การแยกและคัดเลือกราเอนโดไฟท์จากต้นมันปู

ในการสุ่มเก็บตัวอย่างต้นมันปูจากอำเภอเมือง อำเภอนาบอน อำเภอเฉลิมพระเกียรติ จังหวัดนครศรีธรรมราช อำเภอลำทับ อำเภอคลองท่อม จังหวัดกระบี่ และอำเภอเมือง จังหวัดพัทลุง ครั้งนี้ ผู้วิจัยได้ทำการเก็บตัวอย่างจากบริเวณที่มีความเหมาะสม คือ 1) พืชมีการเจริญอยู่ในสิ่งแวดล้อมที่มีลักษณะเฉพาะในแต่ละพื้นที่ 2) พืชมีการเจริญเติบโตอยู่ในบริเวณที่มีความหลากหลายทางชีวภาพร่วมกับพืชชนิดอื่นๆ และ 3) เป็นพืชท้องถิ่นในภาคใต้ที่มีการบริโภคเป็นอาหารในชีวิตประจำวัน โดยเก็บตัวอย่างพืชจากชิ้นส่วนพืชที่แตกต่างกัน จากส่วนของเส้นใบ เส้นกลางใบ ผิวใบ ก้านใบและกิ่ง ส่วนละ 2, 3, 3, 4 และ 10 ชิ้นตามลำดับ ทั้งนี้เพื่อเพิ่มโอกาสในการพบจำนวนชนิดของราเอนโดไฟท์ภายในต้นเดียวกัน ซึ่งจะทำให้การคัดเลือกชนิดของราเอนโดไฟท์มีความหลากหลายมากยิ่งขึ้น ตามที่สโตรเบล (Strobel, 2003) ได้กล่าวไว้ว่าพืชในเขตร้อนเป็นพืชอาศัยของราเอนโดไฟท์ที่มีความหลากหลาย มากกว่าพืชที่เจริญอยู่ในบริเวณที่มีอากาศแห้งและเย็น ซึ่งมีความหลากหลายของชนิดพืชน้อยกว่า ทำให้มีโอกาสตรวจพบราเอนโดไฟท์ที่มีศักยภาพในการผลิตสารออกฤทธิ์ทางชีวภาพจากพืชเขตร้อน ได้จำนวนมากกว่า

จากนั้นนำตัวอย่างพืชมาแยกราเอนโคไฟท์ทันที โดยการนำมาล้างด้วย detergent แล้วนำมาตัดส่วนของเส้นใบ เส้นกลางใบ ผิวใบ ก้านใบ และกิ่งเป็นชิ้นเล็กๆ เป็นจำนวน 2, 3, 3, 4 และ 10 ชิ้นตามลำดับ รวมจำนวนตัวอย่างพืชทั้งหมด 396 ชิ้น นำมาฆ่าเชื้อจุลินทรีย์ที่เจริญอยู่บนพื้นผิวใบ (epiphytes) จากนั้นนำตัวอย่างพืชมาวางบนอาหาร PDA ที่มีการเติมยา penicillin G และ streptomycin ความเข้มข้น 50 มิลลิกรัมต่อลิตร เพื่อนำเชื้อแบคทีเรียไม่ให้เจริญบนอาหาร เมื่อมีการเจริญของราเอนโคไฟท์ออกมาจากชิ้นส่วนตัวอย่างพืช ได้ตัดส่วน hyphal tip ไปเพาะเลี้ยงบนอาหาร PDA ที่ไม่เติมยาปฏิชีวนะ โดยเก็บตัวอย่างราเป็นเวลา 7 วัน เพื่อให้ได้ราที่บริสุทธิ์ แล้วคัดเลือกราเอนโคไฟท์แต่ละชนิดที่มีลักษณะโคโลนีแตกต่างกัน ได้ทั้งหมด 208 ไอโซเลต เมื่อนำมาคำนวณหาอัตราการแยกราเอนโคไฟท์ (isolation rate) ซึ่งเป็นค่าที่บอกถึงจำนวนของราเอนโคไฟท์ที่แยกได้ต่อหนึ่งหน่วยของตัวอย่างพืช โดยคำนวณจากสูตร (Jordaan et al., 2006)

$$\text{อัตราการแยกราเอนโคไฟท์} = \frac{\text{จำนวนราเอนโคไฟท์ที่แยกได้ (208 ไอโซเลต)}}{\text{จำนวนชิ้นของตัวอย่างพืชทั้งหมด (396 ชิ้น)}}$$

พบว่าราเอนโคไฟท์ที่แยกได้จากต้นมันปูมีอัตราการแยกราเอนโคไฟท์ เท่ากับ 0.56 ไอโซเลต/ชิ้นส่วนตัวอย่างพืช ซึ่งมีค่าสูงกว่าอัตราการแยกราเอนโคไฟท์ที่แยกได้จาก *Lippia sidoides*, *Colophospermum mopane*, *Azadirachta indica* และ *Crataeva magna* ซึ่งมีค่าเท่ากับ 0.50, 0.49, 0.35 และ 0.086 ไอโซเลต/ชิ้นส่วนตัวอย่างพืช (Siqueira et al., 2011; Jordaan et al., 2006; Mahesh et al., 2005; Nalini et al., 2005) แต่อัตราการแยกราเอนโคไฟท์จากต้นมันปู มีค่าต่ำกว่าอัตราการแยกราเอนโคไฟท์ที่แยกได้จาก *Pinus monticola* ซึ่งมีค่าเท่ากับ 1.3 ไอโซเลต/ชิ้นส่วนตัวอย่างพืช (Ganley & Newcombe, 2006) เมื่อเปรียบเทียบกับอัตราการแยกราเอนโคไฟท์ที่ได้จากพืชเพียงหนึ่งชนิด ทั้งนี้จำนวนราเอนโคไฟท์ที่แยกได้แตกต่างกัน ขึ้นอยู่กับพื้นที่ที่เก็บตัวอย่าง ส่วนของพืช ขนาดของตัวอย่างพืช ความถี่ในการแยกเชื้อ ชนิดของอาหารเลี้ยงเชื้อ และกลุ่มเชื้อราที่ศึกษา ซึ่งมีผลต่ออัตราการแยกราเอนโคไฟท์ จากอัตราการแยกราเอนโคไฟท์ดังกล่าวข้างต้น แสดงให้เห็นว่าต้นมันปูจัดเป็นแหล่งสำคัญแหล่งหนึ่งที่มีความหลากหลายชนิดของราเอนโคไฟท์

การศึกษานี้ทำการแยกราเอนโคไฟท์ได้จากส่วนของกิ่งมากที่สุด รองลงมาคือเส้นกลางใบ ก้านใบ ผิวใบและเส้นใบตามลำดับ ซึ่งสอดคล้องกับรายงานของณัฐวุฒิ รุ่งจินดาภัย (2549) ที่แยกราเอนโคไฟท์จากพืชสกุล *Garcinia* sp. ได้จากส่วนของกิ่งมากที่สุด รองลงมาคือ ผิวใบ เส้นกลางใบ ก้านใบ และเส้นใบ ตามลำดับ และจากรายงานของจินแก้วเปี่ยม (Jeenkaewpican, 2010) พบว่าการแยกราเอนโคไฟท์จากต้นโทะ ได้จากส่วนของเส้นกลางใบ รองลงมาคือ แผ่นใบ

กิ่ง เส้นใบ และก้านใบ ตามลำดับ ซึ่งสอดคล้องกับการศึกษาของแคนนอนและซิมมอน (Cannon & Simmons, 2002) ที่รายงานว่า ในพืชที่มีแผ่นใบกว้างมักพบราเอนโดไฟท์ในบริเวณใกล้กับส่วนฐานของเส้นกลางใบมากกว่าแผ่นใบ ทั้งนี้อาจเป็นเพราะบริเวณส่วนดังกล่าวมีปริมาณน้ำสะสมมากกว่าส่วนของแผ่นใบ จึงทำให้สปอร์ของราเอนโดไฟท์งอกได้ดีกว่า (Saikkonen, 2007) และยังเป็นบริเวณที่ราเอนโดไฟท์สามารถแทรกอยู่ภายในเนื้อเยื่อของพืชได้และยังเป็นบริเวณที่มีเนื้อเยื่อลำเลียงที่สำคัญ กล่าวคือมีทั้งท่อลำเลียงน้ำ (xylem) และท่อลำเลียงอาหาร (phloem) ที่เป็นแหล่งอาหารให้แก่ราเอนโดไฟท์ ซึ่งสอดคล้องกับรายงานของบิชอป (Bishop, 2002) ที่ได้ศึกษาความสัมพันธ์ระหว่างข้าวสาลีกับราเอนโดไฟท์ *Fusarium proliferatum* พบว่าราเอนโดไฟท์อาศัยอยู่บริเวณเนื้อเยื่อพืชของข้าวสาลี ได้แก่ เอพิเดอร์มิส (epidermis), กลุ่มมัดท่อลำเลียง (vascular bundle sheath) และท่อลำเลียงน้ำ เช่นเดียวกับการพบแบคทีเรียเอนโดไฟท์จำนวนมาก บริเวณท่อลำเลียงอาหารจากรากและกิ่งของ *Ulmas* sp. (Mengoni et al., 2003)

การทดสอบฤทธิ์ยับยั้งเชื้อจุลินทรีย์

จากการนำราเอนโดไฟท์ที่แยกได้ จำนวน 208 ไอโซเลต ไปเพาะเลี้ยงในอาหารเหลว PDB โดยทำการเลี้ยงเป็นเวลา 2 – 3 สัปดาห์ เนื่องจากสโตรเบลและคนอื่นๆ (Strobel et al., 1996) ได้ศึกษาแล้วพบว่า ราเอนโดไฟท์ *Pestalotiopsis microspora* สามารถสร้างสาร taxol ซึ่งเป็นสารออกฤทธิ์ทางชีวภาพที่สำคัญได้ในสภาวะแวดล้อมที่เหมาะสม เมื่ออยู่ในช่วงอายุ 2 – 3 สัปดาห์ ดังนั้นราเอนโดไฟท์ในระยะนี้จึงมีความสามารถในการสร้างสารต้านจุลินทรีย์ออกมาภายนอกเซลล์ได้ในปริมาณมาก จึงนิยมนำน้ำเลี้ยงราในระยะนี้มาทดสอบฤทธิ์ยับยั้งเชื้อ ในการศึกษาดังนี้เลือกใช้วิธีทดสอบฤทธิ์ยับยั้งเชื้อจุลินทรีย์เบื้องต้น ด้วยวิธี agar well diffusion ซึ่งเป็นวิธีที่เพิ่มโอกาสในการคัดกรองหาสารต้านจุลินทรีย์จากราเอนโดไฟท์ได้มากขึ้น ซึ่งวิธีนี้เหมาะกับสารออกฤทธิ์กลุ่มที่มีความเป็นขั้วสูง สามารถละลายน้ำได้ดี และมีขนาดโมเลกุลเล็ก ทำให้สารออกฤทธิ์สามารถละลายและแพร่ซึมผ่านอาหารเลี้ยงเชื้อได้ดี จึงเกิดผลการยับยั้งที่ชัดเจน แต่อย่างไรก็ตามวิธีนี้มีข้อด้อยคือ กรณีที่สารออกฤทธิ์บางชนิดที่มีความเป็นขั้วต่ำ หรืออาจมีขนาดโมเลกุลใหญ่ไม่สามารถละลายและแพร่ซึมผ่านอาหารเลี้ยงเชื้อได้ดี จะเกิด inhibition zone แคลบหรือไม่เกิด inhibition zone เลย ซึ่งมีผลต่อจำนวนราเอนโดไฟท์ที่ตรวจสอบฤทธิ์เบื้องต้นด้วยวิธีนี้ หลังจากตรวจคัดกรองแล้ว หากพบว่าราเอนโดไฟท์ไอโซเลตใดสามารถสร้างสารต้านจุลินทรีย์ได้ จะนำน้ำเลี้ยงราและเส้นใยราเอนโดไฟท์นั้นไปสกัดด้วยตัวทำละลายทางเคมี เพื่อให้สารออกฤทธิ์ทางชีวภาพมีความเข้มข้นมากขึ้น แล้วจึงนำไปทดสอบฤทธิ์ในการยับยั้งเชื้อจุลินทรีย์ก่อโรค โดยนำสารสกัดมาเจือจางด้วยวิธีเจือจางความเข้มข้นให้ได้ความเข้มข้น 200, 128, 64, 32, 8, 4, 2, 1, 0.5 และ 0.25 ไมโครกรัมต่อมิลลิลิตร

ตามลำดับ เพื่อหาค่า MIC ซึ่งเป็นค่าความเข้มข้นต่ำสุดที่ยับยั้งเชื้อได้ โดยนำผลไปเปรียบเทียบกับ ยาด้านเชื้อจุลินทรีย์มาตรฐาน

จากการทดสอบฤทธิ์ยับยั้งจุลินทรีย์ของน้ำเลี้ยงรา พบราเอนโดไฟต์ที่มีฤทธิ์ยับยั้ง *S. aureus* ATCC25923 มากที่สุด จำนวน 24 ไอโซเลต คิดเป็น 11.54% ของจำนวนราเอนโดไฟต์ที่แยกได้ทั้งหมด รองลงมาคือฤทธิ์ยับยั้ง MRSA จำนวน 16 ไอโซเลต (7.69%) ซึ่งสอดคล้องกับรายงานของพงษ์ไพจิตร และคนอื่นๆ (Phongpaichit et al., 2006) ที่ได้ทดสอบฤทธิ์ยับยั้งจุลินทรีย์เบื้องต้นของน้ำเลี้ยงราเอนโดไฟต์จากพืชสกุล *Garcinia* sp. จำนวน 5 ชนิด พบว่าน้ำเลี้ยงราเอนโดไฟต์ที่มีฤทธิ์ยับยั้ง *S. aureus* ATCC25923 และ MRSA จำนวน 48.6% และ 42.9% ตามลำดับ ในจำนวนราเอนโดไฟต์ที่มีฤทธิ์ยับยั้ง *S. aureus* ATCC25923 พบว่าราเอนโดไฟต์ PL - B2.3 มีฤทธิ์ยับยั้ง *S. aureus* ATCC25923 ดีที่สุด ให้ค่า inhibition zone กว้าง 15.70 มิลลิเมตร ในขณะที่ราเอนโดไฟต์ PL - B2.5 มีฤทธิ์ยับยั้ง MRSA ดีที่สุด ให้ค่า inhibition zone กว้าง 17.20 มิลลิเมตร ซึ่งใกล้เคียงกับค่า inhibition zone ของยาด้านจุลินทรีย์มาตรฐาน vancomycin ที่ใช้เปรียบเทียบ ที่มีค่า inhibition zone เท่ากับ 15.00 มิลลิเมตร และเมื่อนำน้ำเลี้ยงราไปเพิ่มความเข้มข้นโดยการสกัดด้วยตัวทำละลายทางเคมี พบสารสกัดมีฤทธิ์ยับยั้ง *S. aureus* ATCC25923 และ MRSA จำนวน 7 และ 17 สารสกัดตามลำดับ คิดเป็น 9.7% และ 35.4% ของจำนวนสารสกัดที่นำมาทดสอบฤทธิ์ทั้งหมด โดยสารสกัดจากราเอนโดไฟต์ PL - B2.3 และ PL - B2.5 ให้ค่า MIC มากกว่า 200 ไมโครกรัมต่อมิลลิลิตร และเท่ากับ 200 ไมโครกรัมต่อมิลลิลิตรตามลำดับ ซึ่งมากกว่าค่า MIC ของยาด้านจุลินทรีย์มาตรฐาน vancomycin ที่มีค่า MIC เท่ากับ 1 และ 2 ไมโครกรัมต่อมิลลิลิตร สำหรับเชื้อ *S. aureus* ATCC25923 และ MRSA ตามลำดับ แสดงให้เห็นว่าราเอนโดไฟต์จากต้นมันปูสามารถสร้างสารออกฤทธิ์ที่มีความเป็นขี้ผึ้ง สามารถละลายน้ำได้ดี และมีขนาดโมเลกุลเล็ก สารจึงละลายน้ำและแพร่ซึมผ่านอาหารเลี้ยงเชื้อได้ดี จึงเกิด inhibition zone ในการยับยั้ง *S. aureus* ATCC25923 และ MRSA ได้กว้าง เช่นเดียวกับราเอนโดไฟต์ *Periconia* sp. จากต้น *Taxus cuspidata* ที่มีฤทธิ์ยับยั้งแบคทีเรียได้หลายชนิด รวมทั้ง *S. aureus* ATCC6538 (Kim et al., 2004)

สำหรับแบคทีเรียชนิดแกรมลบ เมื่อนำน้ำเลี้ยงราเอนโดไฟต์จากต้นมันปูไปทดสอบฤทธิ์ยับยั้ง *E. coli* ATCC25923 และ *P. aeruginosa* ATCC27853 พบว่าให้ค่า inhibition zone แคบคือ 8.55 - 10.45 มิลลิเมตร ซึ่งน้อยกว่าค่า inhibition zone ของยาด้านจุลินทรีย์มาตรฐาน gentamicin ที่ใช้เปรียบเทียบ คือ 21.30 และ 22.40 มิลลิเมตร สำหรับเชื้อ *E. coli* ATCC25923 และ *P. aeruginosa* ATCC27853 ตามลำดับ และเมื่อนำสารสกัดที่ได้จากราเอนโดไฟต์ PL - B2.3 และ MN - M1.1 ไปทดสอบฤทธิ์ยับยั้ง พบว่าสารสกัดไม่มีฤทธิ์ยับยั้ง *E. coli* ATCC25923 ในขณะที่พบสารสกัดจากราเอนโดไฟต์ PL - B2.3 ด้วยตัวทำละลายเฮกเซน มีฤทธิ์ยับยั้ง *P. aeruginosa* ATCC27853

โดยมีค่า MIC เท่ากับ 200 ไมโครกรัมต่อมิลลิลิตร ซึ่งมากกว่าค่า MIC ของยา gentamicin ที่มีค่า MIC เท่ากับ 2 ไมโครกรัมต่อมิลลิลิตร แสดงให้เห็นว่าสารออกฤทธิ์จากราเอนโดไฟท์ของต้นมันปู ส่วนใหญ่ไม่มีฤทธิ์ยับยั้งแบคทีเรียชนิดแกรมลบ *E. coli* ATCC25923 และ *P. aeruginosa* ATCC27853 หรือหากมีฤทธิ์ในการยับยั้งก็จะมีฤทธิ์ยับยั้งได้น้อย ซึ่งสอดคล้องกับรายงานของบาร์โบซา และคนอื่นๆ (Barbosa et al., 2011) ที่พบสารออกฤทธิ์จากพืชในแฟมิลี Euphorbiaceae มีฤทธิ์ยับยั้งแบคทีเรียแกรมบวก แต่ไม่มีฤทธิ์ยับยั้งแบคทีเรียแกรมลบ เช่นเดียวกับการค้นพบสารสกัดจากพืชสมุนไพร *Euphorbia macroclada* L. ที่ไม่มีฤทธิ์ในการยับยั้ง *E. coli* ATCC25923 (Darwish & Aburjai, 2010) สาเหตุที่เป็นเช่นนี้อาจเป็นเพราะที่ผนังเซลล์ของแบคทีเรียแกรมลบมีองค์ประกอบทางเคมี (chemical composition) ของผนังเซลล์ที่ซับซ้อน กล่าวคือผนังเซลล์ของแบคทีเรียแกรมลบประกอบด้วยชั้นเพปทิโดไกลแคนที่บาง เพียงร้อยละ 5 – 10 และมีเมมเบรนชั้นนอก (outer membrane) ที่มีไขมันมากถึง 11 – 22 % ของน้ำหนักแห้งของผนังเซลล์ ทำให้เมมเบรนชั้นนอกทำหน้าที่เป็นเครื่องกั้นสารเคมีและเอนไซม์จากภายนอกไม่ให้เข้าไปทำลายเซลล์ (นงลักษณ์ และ ปรีชา, 2552) ทำให้แบคทีเรียแกรมลบมีความต้านทานต่อสารออกฤทธิ์ยับยั้งจุลินทรีย์ได้มากกว่าแบคทีเรียแกรมบวก จึงหาสารที่มีฤทธิ์ยับยั้งแบคทีเรียแกรมลบได้ยาก หากสารมีฤทธิ์ยับยั้งแบคทีเรียแกรมลบได้ มักจำเป็นต้องใช้สารที่มีความเข้มข้นสูง เช่น การใช้สารออกฤทธิ์กลุ่ม citrinin, emodin และ janthinone ในปริมาณที่มีความเข้มข้นสูงถึง 500 มิลลิกรัมต่อมิลลิลิตร ในการยับยั้ง *P. aeruginosa* ซึ่งได้ผลปานกลาง และมีฤทธิ์ยับยั้ง *E. coli* ได้ผลในระดับต่ำ (Marinho et al., 2005) ในทำนองเดียวกับการใช้สารออกฤทธิ์ diterpene ในการยับยั้ง *E. coli* ATCC25922 ได้ผลปานกลาง (Kim et al., 2004)

เมื่อนำน้ำเลี้ยงราเอนโดไฟท์ไปทดสอบฤทธิ์ยับยั้ง *C. albican* ATCC90028 และ *C. neoformans* ATCC90012 พบราเอนโดไฟท์จำนวน 2 ไอโซเลต คิดเป็น 0.96% ของจำนวนราเอนโดไฟท์ที่แยกได้ทั้งหมด โดยให้ค่า inhibition zone อยู่ในช่วง 11.50 – 14.95 มิลลิเมตร และ 11.90 – 12.75 มิลลิเมตรตามลำดับ ที่สามารถยับยั้งเชื้อ 2 ชนิดนี้ได้ โดยมีค่าใกล้เคียงกับค่า inhibition zone ของยาด้านยีสต์มาตรฐาน amphotericin B ที่ใช้เปรียบเทียบคือ 10.95 และ 10.25 มิลลิเมตร สำหรับเชื้อ *C. albican* ATCC90028 และ *C. neoformans* ATCC90012 ตามลำดับ ซึ่งบราดีและคลาดี้ (Brady & Clardy, 2000) รายงานว่าสาร pentaketide ที่สร้างจากราเอนโดไฟท์ *Fusarium* sp. มีประสิทธิภาพสูงในการยับยั้ง *C. albican* โดยให้ค่า inhibition zone อยู่ในช่วง 20 – 24 มิลลิเมตร และเมื่อนำสารสกัดจากราเอนโดไฟท์ไปทดสอบฤทธิ์ยับยั้งเชื้อ พบว่าสารสกัดทุกสารที่นำมาทดสอบฤทธิ์ มีฤทธิ์ในการยับยั้งเชื้อจุลินทรีย์ก่อโรค โดยสารสกัดมีฤทธิ์ยับยั้ง *C. albican* และ *C. neoformans* ด้วยค่า MIC 0.5 และ 1 ไมโครกรัมต่อมิลลิลิตรตามลำดับ โดยเฉพาะสารสกัดจากเส้น

ใยราด้วยตัวทำลายเฮกเซน (CH) มีฤทธิ์ยับยั้ง *C. albican* และ *C. neoformans* ด้วยค่า MIC ต่ำสุด เท่ากับ 4 และ 32 ไมโครกรัมต่อมิลลิลิตร ตามลำดับ ซึ่งมีค่าใกล้เคียงกับค่า MIC ของยาต้านยีสต์ มาตรฐาน amphotericin B ที่ใช้เปรียบเทียบ ซึ่งสอดคล้องกับรายงานของสโตรเบลและคนอื่นๆ (Strobel et al., 1999) พบราเอนโดไฟท์ *Cryptosporiopsis quercina* สร้างสาร cryptocandin ออกฤทธิ์ ยับยั้ง *C. albican* โดยให้ค่า MIC เท่ากับ 0.03 ไมโครกรัมต่อมิลลิลิตร ซึ่งต่ำกว่ายาต้านรามาตรฐาน amphotericin B ที่ใช้เปรียบเทียบเช่นกัน แสดงให้เห็นว่าราเอนโดไฟท์จากต้นมันปูสามารถสร้าง สารออกฤทธิ์ยับยั้ง *C. albican* และ *C. neoformans* ได้ใกล้เคียงกับยาต้านรามาตรฐาน amphotericin B ที่ใช้เปรียบเทียบ โดยสารออกฤทธิ์จากน้ำเลี้ยงรามีสภาพความเป็นขี้สูง ในขณะที่สารสกัดจากเส้น ใยราด้วยตัวทำลายเฮกเซนมีสภาพความเป็นขี้ต่ำ

ราเอนโดไฟท์จากต้นมันปู มีฤทธิ์ยับยั้งรา *M. gypseum* ได้จำนวน 13 ไอโซเลต (21.7%) เริ่มต้นตั้งแต่การให้ผลการทดสอบฤทธิ์เบื้องต้นเป็นบวกสำหรับน้ำเลี้ยงรา และให้ผลการทดสอบ ฤทธิ์ของสารสกัดด้วยค่า MIC อยู่ในช่วง 8 – 128 ไมโครกรัมต่อมิลลิลิตร โดยเฉพาะราเอนโดไฟท์ NB – M3.1 และ PL – P2.1 ให้ค่า MIC เท่ากับ 8 ไมโครกรัมต่อมิลลิลิตร ซึ่งมากกว่าค่า MIC ของยา ต้านรามาตรฐาน miconazole ที่ให้ค่า MIC เท่ากับ 1 ไมโครกรัมต่อมิลลิลิตร ทั้งนี้ผลการศึกษาที่ได้มี ความแตกต่างจากรายงานของ ฉวีวุฒิ รุ่งจินดามัย (2549) ที่เมื่อนำน้ำเลี้ยงเชื้อจากพืชสกุล *Garcinia* ไปทดสอบฤทธิ์เบื้องต้น ไม่พบฤทธิ์ยับยั้งรา *M. gypseum* แต่เมื่อนำน้ำเลี้ยงเชื้อไปสกัดทางเคมีให้มีความเข้มข้นเพิ่มมากขึ้น พบว่าสารสกัดบางสารสามารถยับยั้ง *M. gypseum* ได้อย่างมีประสิทธิภาพ โดยให้ค่า MIC อยู่ในช่วง 2 – 32 ไมโครกรัมต่อมิลลิลิตร และจากรายงานของ โรเจอร์ และคนอื่นๆ (Rojas et al., 2004) พบว่าสารสกัดส่วนน้ำจากพืช *Gentianella nitida* ไม่มีผลยับยั้งรา *M. gypseum* แต่สารสกัดที่ได้จากตัวทำลายอินทรีย์ ได้แก่ ethanol ความเข้มข้น 95%, ethylacetate และ methanol มีผลยับยั้งรา *M. gypseum* ได้เป็นอย่างดี

การจัดจำแนกราเอนโดไฟท์ด้วยลักษณะทางสัณฐานวิทยา

การศึกษาลักษณะทางสัณฐานวิทยาในครั้งนี้ ได้เลือกราเอนโดไฟท์ที่สร้างสารยับยั้ง จุลินทรีย์ก่อโรคที่ให้ค่า MIC อยู่ระหว่าง 4 – 128 ไมโครกรัมต่อมิลลิลิตร จำนวน 16 ไอโซเลต มาเพาะเลี้ยงบนอาหาร PDA เพื่อให้ราเอนโดไฟท์มีการสร้างสปอร์และนำลักษณะของสปอร์ ที่ได้มาจัดจำแนกราเอนโดไฟท์จากผลการศึกษาพบว่าราเอนโดไฟท์จากต้นมันปู เป็นเชื้อราที่จัดอยู่ใน Division Eumycota พบราเอนโดไฟท์กระจายอยู่ 3 สกุล ดังนี้

ราเอนโดไฟท์ไอโซเลต PL – B3.1 จัดอยู่ในสกุล *Fusarium* sp. ซึ่งสารสกัดที่ได้มีฤทธิ์ ยับยั้ง *M. gypseum* โดยให้ค่า MIC เท่ากับ 16 ไมโครกรัมต่อมิลลิลิตร โดยมีนักวิจัยหลายคนที่ยังมี รายงานเกี่ยวกับฤทธิ์ของราเอนโดไฟท์ในสกุล *Fusarium* sp. เช่น หยางและคณะ (Yang et al., 2012) พบว่า

สาร Fusaroside ที่สร้างจากราเอนโดไฟท์ *Fusarium* sp. LN – 11 จากใบของ *Melia azedarach* นอกจากนี้ ราเอนโดไฟท์ *Fusarium oxysporum* ที่แยกได้จากลำต้นใต้ดินของพืช *Acorus calamus* แสดงฤทธิ์ยับยั้งแบคทีเรียชนิดแกรมบวกและแกรมลบได้ในระดับสูง และยับยั้งเชื้อยีสต์ได้ในระดับกลาง (Barik et al., 2010) และราเอนโดไฟท์ *Fusarium oxysporum* ที่แยกได้จากพืช *Juniperus recurva* สามารถสร้างสาร podophyllotoxin ซึ่งใช้เป็นสารตั้งต้นในการผลิตยาต้านเซลล์มะเร็งได้ (Kour et al., 2008) รวมถึงการค้นพบราเอนโดไฟท์ *F. redolens* ที่แยกได้จากลำต้นใต้ดินของพืช *Dioscorea zingiberensis* ที่มีฤทธิ์ยับยั้ง *Bacillus subtilis*, *Staphylococcus haemolyticus*, *Escherichia coli* และ *Xanthomonas vesicatoria* (Xu et al., 2008)

ราเอนโดไฟท์ไอโซเลต CT – P3.1 และ NB – B3.1 จัดอยู่ในสกุล *Penicillium* sp. ซึ่งสารสกัดที่ได้มีฤทธิ์ยับยั้ง *M. gypseum* โดยให้ค่า MIC เท่ากับ 64 และ 128 ไมโครกรัมต่อมิลลิลิตร ทั้งนี้มีรายงานเกี่ยวกับราเอนโดไฟท์สกุล *Penicillium* sp. เช่น การแยกราเอนโดไฟท์ *Penicillium coffeae* ได้จากต้นกาแฟ *Coffea arabica* L. (Peterson et al., 2005) และมีการค้นพบสาร *Penicillenols* จากราเอนโดไฟท์ *Penicillium* sp. GQ – 7 ที่แยกได้จากพืช *Aegiceras corniculatum* โดยสารแสดงความเป็นพิษต่อเซลล์ HL – 60 โดยมีค่า IC_{50} เท่ากับ 0.76 และ 3.20 ไมโครโมล (Lin et al., 2008)

ราเอนโดไฟท์จากต้นมันปูโดยส่วนใหญ่ จำนวน 9 ไอโซเลต จัดอยู่ในสกุล *Aspergillus* sp. ซึ่งสารสกัดที่ได้มีฤทธิ์ยับยั้ง *S. aureus* ATCC29523, *C. albicans* ATCC90028 และ *M. gypseum* โดยมีรายงานเกี่ยวกับราเอนโดไฟท์สกุล *Aspergillus* sp. เช่น ราเอนโดไฟท์ *A. parasiticus* ที่แยกได้จากเปลือกของต้น *Sequoia sempervirens* สามารถสร้างสาร *sequoiatones* และ *sequoiamonascins* ซึ่งมีความเป็นพิษต่อเซลล์และมีฤทธิ์ต้านมะเร็งได้ (Stierle et al., 2003) ราเอนโดไฟท์ *A. fumigates* CY018 ที่แยกได้จากใบพืช *Cynodon dactylon* สามารถสร้างสาร *asperfumoid* และ *asperfumin* ที่แสดงฤทธิ์ยับยั้ง *C. albicans* ได้ (Liu et al., 2004) นอกจากนี้ยังพบราเอนโดไฟท์สกุล *Aspergillus* sp. ที่แยกได้จากพืช *Wrightia tinctoria* และ *Aravae lanata* มีฤทธิ์ยับยั้ง *Pseudomonas fluorescens* และ *P. aeruginosa* (Sunkar & Naciyar, 2011)

จากข้อมูลข้างต้นแสดงให้เห็นว่า ราเอนโดไฟท์จากต้นมันปู ส่วนใหญ่จัดอยู่ในสกุล *Aspergillus* sp. สามารถสร้างสารออกฤทธิ์ยับยั้งที่ละลายได้ดีในตัวทำละลายที่มีขี้ว เช่น ethyl acetate โดยสารดังกล่าวมีฤทธิ์ในการยับยั้งแบคทีเรียแกรมบวกได้ดีที่สุด รองลงมาคือฤทธิ์ยับยั้งรา ดังนั้นต้นมันปูจึงจัดเป็นแหล่งสำคัญแหล่งหนึ่งในการสร้างสารออกฤทธิ์ยับยั้งจุลินทรีย์ที่สามารถนำไปพัฒนาเป็นยาปฏิชีวนะ โดยเฉพาะกลุ่มยาต้านเชื้อแบคทีเรียและเชื้อราให้กับอุตสาหกรรมการผลิตยาได้ในอนาคต

ข้อเสนอแนะ

ควรทำการแยกและคัดเลือกราเอน โดไฟท์ที่มีฤทธิ์ยับยั้งจุลินทรีย์ก่อโรคในพืชท้องถิ่นชนิดอื่นๆ

1. ควรมีการศึกษาถึงองค์ประกอบทางเคมีของสารออกฤทธิ์ยับยั้งจุลินทรีย์ก่อโรคจากราเอนโดไฟท์ที่น่าสนใจ
2. ควรมีการเพิ่มปริมาณสารออกฤทธิ์ยับยั้งจุลินทรีย์ก่อโรคจากราเอนโดไฟท์ที่น่าสนใจให้มีปริมาณมากขึ้น เพื่อประโยชน์ในทางการแพทย์
3. ควรศึกษาถึงความสัมพันธ์ของสารพันธุกรรมระหว่างราเอน โดไฟท์กับพืชอาศัย
4. ควรมีการจำแนกชนิดของราเอนโดไฟท์ โดยใช้ข้อมูลทางพันธุกรรมประกอบ ร่วมกับการจำแนกรากโดยการใช่วิธีทางสัณฐานวิทยา เพื่อความถูกต้องและแม่นยำ

บรรณานุกรม

- กฤษณา พงษ์พานิช. (2534). การเพาะเลี้ยงและทดสอบความสามารถในการทำให้เกิดโรคกับแมลงของเชื้อรา *Beauveria bassiana* (Bals.). *วารสารวิจัยและส่งเสริมการเกษตร*. 8 (2): 26 – 31.
- กลุ่มวิจัยแมลงศัตรูไม้ผล สมุนไพรและเครื่องเทศ. (2542). *แมลงศัตรูไม้ผล*. กรุงเทพมหานคร: โรงพิมพ์ชุมนุมสหกรณ์การเกษตรแห่งประเทศไทย.
- จตุพล เหลียงสกุล. (2546). สารออกฤทธิ์ทางชีวภาพจากราเอนโดไฟท์ที่แยกได้จากเปล้าใหญ่ใน **จังหวัดฉะเชิงเทรา**. วิทยานิพนธ์คณะวิทยาศาสตร์ จุฬาลงกรณ์มหาวิทยาลัย.
- จิตรรา เกาะแก้ว. (2550). ราเอนโดไฟท์ในพืชสมุนไพรและการศึกษาการเป็นปฏิปักษ์ต่อราสาเหตุโรคพืชในห้องปฏิบัติการ. ใน *รายงานการประชุมวิชาการของมหาวิทยาลัยเกษตรศาสตร์ ครั้งที่ 45: สาขาพืช* (หน้า 571 – 578). กรุงเทพมหานคร: มหาวิทยาลัยเกษตรศาสตร์.
- _____ . (2552). ความหลากหลายของราเอนโดไฟท์ในพืชป่าจากเขตรักษาพันธุ์สัตว์ป่าภูหลวงและเกาะเสม็ดสาร. ใน *การประชุมวิชาการวิทยาศาสตร์และเทคโนโลยีแห่งประเทศไทย ครั้งที่ 35 (วทท.35) วันที่ 15-17 ตุลาคม 2552*. ชลบุรี: มหาวิทยาลัยบูรพา.
- ชัยวัฒน์ บุญมาภาค, อัมพร สุภตระกุล และทวีรัตน์ วิจิตรสุนทรกุล. (2550). สารออกฤทธิ์ทางชีวภาพจากราเอนโดไฟท์ของพืชในวงศ์ *Stemonaceae* ในการยับยั้งจุลินทรีย์ที่ก่อโรคในพืช. *วารสารวิทยาศาสตร์เกษตร*. 38 (6): 339 – 343.
- ณัฐจิรา อੰนนวล. (2547). สารออกฤทธิ์ทางชีวภาพที่สร้างจากราเอนโดไฟท์ที่แยกจากเปล้าใหญ่ที่ปลูกภายในบริเวณจุฬาลงกรณ์มหาวิทยาลัย. วิทยานิพนธ์คณะวิทยาศาสตร์ จุฬาลงกรณ์มหาวิทยาลัย.
- ทศวรรษ สมสีมี. (2548). สารออกฤทธิ์ทางชีวภาพจากราเอนโดไฟท์ที่แยกจากกระท้อน (*Sandoricum koetjape*) **จังหวัดจันทบุรี**. วิทยานิพนธ์คณะวิทยาศาสตร์ จุฬาลงกรณ์มหาวิทยาลัย.
- ธนวิษ สุจริตวรกุล. (2551). ความหลากหลายทางชีวภาพของราเอนโดไฟท์ที่แยกจากใบพืชในป่าเต็งรัง อำเภอเวียงสา จังหวัดน่าน ประเทศไทย. ใน *รายงานการประชุมทางวิชาการระดับบัณฑิตศึกษา ครั้งที่ 2* (หน้า 576). กรุงเทพมหานคร: มหาวิทยาลัยศิลปากร.
- นคร หน่อแก้ว. (2547). เอนโดไฟท์จุลินทรีย์ที่น่าสนใจ. *วารสารวิชาการ มหาวิทยาลัยราชภัฏอุตรดิตถ์*. 1 (1): 51 – 55.

- นงลักษณ์ สุวรรณพินิจ และปรีชา สุวรรณพินิจ. (2552). **จุลชีววิทยาทั่วไป**. กรุงเทพมหานคร: โรงพิมพ์แห่งจุฬาลงกรณ์มหาวิทยาลัย.
- นลิน รัตนันราทร, เกษรา เพิ่มสุข และทวีรัตน์ วิจิตรสุนทรกุล. (2552). สารออกฤทธิ์ต้านเชื้อราที่ทำให้เกิดโรคพืชจากราเอนโดไฟท์ของหนอนตายยาก. **วารสารวิทยาศาสตร์เกษตร**. 40 (1): 114 – 117.
- นิรมล จันทร์คง. (2547). **สารออกฤทธิ์ทางชีวภาพจากราเอนโดไฟท์ที่แยกจากกระชายดำ (*Kaempferia parviflora*)**. วิทยานิพนธ์คณะวิทยาศาสตร์ จุฬาลงกรณ์มหาวิทยาลัย.
- บำรุงศักดิ์ ปุริโส. (2546). **สารออกฤทธิ์ทางชีวภาพที่สร้างจากราเอนโดไฟท์ที่แยกจากพืชสมุนไพรเปล้าใหญ่**. วิทยานิพนธ์คณะวิทยาศาสตร์ จุฬาลงกรณ์มหาวิทยาลัย.
- พรรณี ลีกิจวัฒน์. (2552). **วิธีวิจัยทางการศึกษา**. กรุงเทพมหานคร: ภาควิชาครุศาสตร์อุตสาหกรรม คณะครุศาสตร์อุตสาหกรรม สถาบันเทคโนโลยีพระจอมเกล้าเจ้าคุณทหารลาดกระบัง.
- พรเทพ ชมชื่น. (2547). **สารออกฤทธิ์ทางชีวภาพจากราเอนโดไฟท์ *Phomopsis* sp. จากผักหวานเมา (*Urobotrya siamensis*) และสายพันธุ์ LRUB20 จากกะดังใบ (*Leea rubra*)**. วิทยานิพนธ์คณะวิทยาศาสตร์ จุฬาลงกรณ์มหาวิทยาลัย.
- มณฑิกา โพธิ์ถาวร. (2547). **สารออกฤทธิ์ทางชีวภาพจากราเอนโดไฟท์จากใบเปล้าน้อย (*Croton sublyratus*)**. วิทยานิพนธ์คณะวิทยาศาสตร์ จุฬาลงกรณ์มหาวิทยาลัย.
- รัชณี สวัสดิ์ชูพงศ์. (2544). **ฤทธิ์ต้านจุลินทรีย์ของราเอนโดไฟท์ที่แยกจากพืชสมุนไพรไทย**. วิทยานิพนธ์คณะเภสัชศาสตร์ จุฬาลงกรณ์มหาวิทยาลัย.
- เริงฤทธิ์ สัมปะพันธ์. (2550). **ฤทธิ์ต้านเชื้อแบคทีเรียจากราเอนโดไฟท์ที่แยกได้จากพืชสมุนไพรไทย**. ในการประชุม **The 12th Biological Sciences Graduate Congress** วันที่ 17 – 19 ธันวาคม 2550. มาเลเซีย: มหาวิทยาลัยมาลาया.
- วรรษยา วิเศษศักดิ์การ. (2547). **สารออกฤทธิ์ทางชีวภาพของราเอนโดไฟท์ที่แยกจากใบอินทนิลน้ำ (*Lagerstroemia speciosa* Linn.)**. วิทยานิพนธ์คณะวิทยาศาสตร์ จุฬาลงกรณ์มหาวิทยาลัย.
- วันทนีย์ ทมมิต. (2547). **สารออกฤทธิ์ทางชีวภาพจากราเอนโดไฟท์ (*Fusarium verticillioides*) ที่แยกจากเปล้าใหญ่ จังหวัดกาญจนบุรี**. วิทยานิพนธ์คณะวิทยาศาสตร์ จุฬาลงกรณ์มหาวิทยาลัย.
- วันพร เข้มมุกด์ และพิภพ ถ้ายอง. (2551). การควบคุมโรคใบจุดดำลำไย โดยใช้เชื้อราเอนโดไฟท์ในลำไย. ใน รายงานการประชุมวิชาการและเสนอผลงานวิจัยพืชเขตร้อนและกึ่งร้อน ครั้งที่ 2 วันที่ 21 – 22 สิงหาคม 2551 (หน้า 73). กรุงเทพมหานคร: มหาวิทยาลัยเทคโนโลยีพระจอมเกล้าธนบุรี.

- วิราชนี ทาจินะ. (2551). ความหลากหลายทางชีวภาพและความสามารถในการเป็นเชื้อปฏิปักษ์ของเชื้อราเอนโดไฟท์ที่แยกจากเต่าร้างหนู (*Wallichia siamensis*). วิทยานิพนธ์คณะวิทยาศาสตร์ จุฬาลงกรณ์มหาวิทยาลัย.
- วิวัฒน์ เสือสะอาด, พิมพ์พรณ สมมาตย์, ปวีณา บูชาเทียน, อภรณ์ ปั่นทองคำ และรัตติรส เชียงสิน. (2551). งานวิจัยเรื่องการประเมินประสิทธิภาพของเชื้อราขาว *Beuveria bassiana* ในการเข้าทำลายแมลงศัตรูพืชเศรษฐกิจ. กรุงเทพมหานคร: ศูนย์วิจัยควบคุมศัตรูพืชโดยชีวินทรีย์แห่งชาติ สำนักงานคณะกรรมการวิจัยแห่งชาติ.
- ศรัณยา คุ่มวงษา. (2547). ราเอนโดไฟท์ที่แยกจากใบและกิ่งยอ (*Morinda citrifolia* L.). วิทยานิพนธ์คณะวิทยาศาสตร์ จุฬาลงกรณ์มหาวิทยาลัย.
- ศศิธร วงศ์เรือง และฤทัยรัตน์ คำแสน. (2551). ผลของเชื้อราเอนโดไฟท์จากมะเขือเทศ ส้ม และยางพารา ในการยับยั้งการเจริญของ *Phytophthora infestans*. วารสารเกษตรนเรศวร. 11 (2): 89 – 98.
- สำนักงานกองทุนสนับสนุนการวิจัย. (2548). นักวิจัยไทยเร่งไขเชื้อราควบคุมโรคพืช. [Online]. Available: <http://www.ryt9.com/s/prg/18614>. 28 ตุลาคม 2552.
- สุธีรา วัชรดิษฐ์. (2545). สารทุติยภูมิจากราเอนโดไฟท์สายพันธุ์เออาร์อี 1 ที่แยกได้จากใบน้อยโหน่ง. วิทยานิพนธ์คณะเกษตรศาสตร์ จุฬาลงกรณ์มหาวิทยาลัย.
- สุวรรณ จันทสุพรรณ. (2547). ราเอนโดไฟท์ที่แยกจากใบประยงค์ (*Aglaia odorata* Lour.). วิทยานิพนธ์คณะวิทยาศาสตร์ จุฬาลงกรณ์มหาวิทยาลัย.
- อนูรีย์ ชันบุญ. (2547). สารออกฤทธิ์ทางชีวภาพของราเอนโดไฟท์ที่แยกจากพลู (*Piper betle* Linn.). วิทยานิพนธ์คณะวิทยาศาสตร์ จุฬาลงกรณ์มหาวิทยาลัย.
- Arnold, A.E., Maynard, L.C., Kylo, D., Rojas, E., Maynard, Z., Robin, N. and Herre, E.A. (2003). Fungal endophytes limit pathogen damage in a tropical tree. **Proceedings of the National Academy of Sciences of the United States of America**. 100: 15649 – 15654.
- Azevedo, J.L., Maccheroni Jr., W., Pereira, J.O. and Araujo, W.L. (2000). Endophytic microorganisms: a review on insect control and recent advances on tropical plants. **Electric Journal of Biotechnology**. 3: 40 – 65.
- Bacon, C.W. and White, J.F. (2000). *Microbial Endophyte*. New York: Marcel Dekker Inc.

- Barbosa, S.C., Cilli, E.M., Dias, L.G. Stabeli, R.G. and Ciancaglini, P. (2011). LAbaditin, a cyclic peptide with rich biotechnological potential: preliminary toxicological studies and structural changes in water and lipid membrane environment. **Amino Acids**. 40 (1): 135 – 144.
- Barik B.P., Tayung, K., Jagadev, P.N. and Dutta, S.K. (2010). Phylogenetic placement of an endophytic fungus *Fusarium oxysporum* isolated from *Acorus calamus* rhizomes with antimicrobial activity. **EJBS** 2 (1) Jan-March.
- Bayman, P., Angulo – Sandoval, P., Baez – Ortiz, Z. And Lodge, D.J. (1998). Distribution and dispersal of *Xylaria* endophytes in two tree species in Puerto Rico. **Mycological Research**. 102: 944 – 948.
- Breen, J.P. (1994). *Acremonium* endophyte interactions with enhanced plant resistance to insects. **Annual Review of Entomology**. 39: 401 – 423.
- Bush, L.P., Wilkinson, H.H. and Schardl, C.L. (1997). Bioprotective alkaloids of grass-fungal endophyte symbioses. **Plant Physiology**. 114: 1 – 7.
- Cannon, P.F. and Simmons, C.M. (2002). Diversity and host performance endophyte, *Trichoderma hamatum*, delays the onset of drought stress in *Theobroma cacao*. **Biological Control**. 46: 24 – 35.
- Chanway, C.P. (2002). Bacterial endophytes. **Encyclopedia of Pest Management**.
- Clay, K. (2004). Fungi and the food of gods. **Nature**. 427: 401 – 402.
- Clement, S.L., Kaiser, W.J. and Eichenseer, H. (1994). *Acremonium* endophytes in germplasms of major grasses and their utilization for insect resistance. In: Bacon, C.W., White, J. (Eds.), **Biotechnology of Endophytic Fungi of Grasses**. CRC Press, Boca Raton, FL, pp. 185 – 199.
- Clinical and Laboratory Standard Institute (CLSI). (2000). Reference method for broth dilution antimicrobial susceptibility tests for bacteria that grow aerobically. Approved standard M7 – A4. **Clinical and Laboratory Standard Institute**, Wayne, PA.
- Clinical and Laboratory Standard Institute (CLSI). (2002b). Reference method for broth dilution antifungal susceptibility tests for yeasts. Approved standard M27 – A2. **Clinical and Laboratory Standard Institute**, Wayne, PA.

- Clinical and Laboratory Standard Institute (CLSI). (2002c). Reference method for broth dilution antimicrobial susceptibility tests for filamentous fungi. Approved standard M38 – A. **Clinical and Laboratory Standard Institute**, Wayne, PA.
- Darwish, R.M. and Aburjai, T.A. (2010). Effect of ethnomedicinal plants used in folklore medicine in Jordan as antibiotic resistant inhibitors on *Escherichia coli*. **BMC Complementary and Alternative Medicine**. 10 (1): 9.
- Davis, E.C., Franklin, J.B., Shaw, A.J. and Vilgalys, R. (2003). Endophytic Xylaria (Xylariaceae) among liverworts and angiosperms: phylogenetics, distribution, and symbiosis. **American Journal of Botany**. 90: 1661 – 1667.
- Davappa, R.K., Makkar, H.P.S. and Becker, K. (2011). Jatropha Diterpenes: a Review. **Journal of the American Oil Chemists' Society**. 88 (3): 301 – 322.
- Dingle, J. And McGee, P.A. (2003). Some endophytic fungi reduce the density of pustules of *Puccinia recondite* f. sp. *tritici* in wheat. **Mycological Research**. 107: 310 – 316.
- Drummond, A. J. and Waigh, R. D. (2000). The development of microbiological methods for phytochemical screening. **Recent Research Developments in Phytochemistry**. 4: 143 – 152.
- Elmi, A.A., West, C.P., Robbins, R.T. and Kirkpatrick, T.L. (2000). Endophyte effects on reproduction of a root-knot nematode (*Meloidogyne marylandi*) and osmotic adjustment in tall fescue. **Grass and Forage Science**. 55: 166 – 172.
- Faeth, S.H. (2002). Are endophytic fungi defensive plant mutualists? **Oikos**. 98: 25 – 36.
- Findlay, J.A., Buthelezi, S., Li, G. and Seveck, M. (1997). Insect toxins from an endophytic fungus from wintergreen. **Journal of Natural Products**. 60 (11): 1213 – 1215.
- Franco, C.M. and Coutinho, L.E. (1991). Detective of novel secondary metabolites. **Crit Rev Biotechnol**. 11 (3): 193 – 276.
- Ge, H.M., Yu. A.G., Zhang, J., Wu, J.H. and Tan, R.X. (2009). Bioactive alkaloids from endophytic *Aspergillus fumigatus*. **Journal of Natural Products**. 72 (4): 753 – 755.
- Ghimire, S.R. and Hyde, K.D. (2008). **Plant surfade micrology**. Heidelberg: Springer-Verlag.
- Hanada, R.E., Pomella, A.W.V., Soberanis, W., Loguercio, L.L. and Pereira, J.O. (2009). Biocontrol potential of *Trichoderma martiale* against the black-pod disease (*Phytophthora palmivora*) of cacao. **Biological Control**. 50 (2): 143 – 149.

- Hawksworth, D.L., and Rossman, A.Y. (1997). Where are all the underscribed fungi? **Phytopathology**. 87 (9): 888 – 891.
- Huang, Y., Wang, J., Li, G., Zheng, Z. And Su, W. (2001). Antitumer and antifungal activities in endophytic fungi isolated from pharmaceutical plants *Taxus mairei*, *Cephalataxus fortunei* and *Torreya grandis*. **FEMS Immunology and Medical Microbiology**. 31: 163 – 167.
- IPNI. (2007). *Glochidion wallichianum* Müll.Arg. in The International Plant Names Index. (Online). Available: <http://data.gbif.org/species/15482904> [Dec 6, 2009]
- Jeenkaewpieam, (2010). Endophytic fungi from *Rhodomyrtus tomentosa* (Ait.) Hassk which produce antimicrobial substance. Master of Science, Prince of Songkla University, Songkla, Thailand.
- Ji, Y., Bi, J.N., Yan, B. and Zhu, X.D. (2006). Taxol – producing fungi: a new approach to industrial production of taxol. **Chinese Journal of Biotechnology**. 22 (1): 1 – 6.
- Jordaan, A., Taylor, J.E. and Rossenkhan, R. (2006). Occurrence and possible role of endophytic fungi associated with seed pods of *Colophostermum mopane* (Fabaceae) in Botswana. **South African Journal of Botany**. (Article in press).
- Kour, A., Shawl, A.S., Rehman, S., Sultan, P., Qazi, P.H., Suden, P., Khajuria, R.K. and Verma, V. (2008). Isolation and identification of an endophytic strain of *Fusarium oxysporum* producing podophyllotoxin from *Juniperus recurva*. **World Journal of Microbiology and Biotechnology**. 24: 1115–1121.
- Kuete, V., Dongfack, M.D.J., Mbaveng, A.T., Lallemand, M.C. and Van-Dufat, H.T. (2010). Antimicrobial activity of the methanolic extract and compounds from the stem bark of *Drypetes tessmanniana*. **Chinese Journal of Integrative Medicine**. 16 (4): 337 – 343.
- Lacey, L.A. and Neven, L.G. (2006). The potential of the fungus, *Muscodor albus*, as a microbial control agent of potato tuber moth (Lepidoptera: Gelechiidae) in stored potatoes. **Journal of Invertebrate Pathology**. 91: 195 – 198.
- Lee, J., Strobel, G.A., Lobkovsky, E. And Clardy, J.C. (1996). Torreyanic acid: a selectivity cytotoxic quinine dimmer from the endophytic fungus *Pestalotiopsis microspora*. **Journal of Organic Chemistry**. 61 (10): 3232 – 3233.

- Li, J.Y., Harper, J.K., Grant, D.M., Tombe, B.O., Bashyal, B., Hess, W.M. and Strobel, G.A. (2001). Ambuic acid, a highly functionalized cyclohexanone with antifungal activity from *Pestalotopsis* spp. and *Monochaetia* sp. **Phytochemistry**. 56: 463 – 468.
- Li, H., Qing, C., Zhang, Y. and Zhao, A. (2005). Screening for endophytic fungi with antitumour and antifungal activities from Chinese medicinal plants. **World Journal of Microbiology and Biotechnology**. 21: 1515 – 1519.
- Lin, Z.J., Lu, Z.Y., Zhu, T.J., Fang, Y.C., Gu, Q.Q. and Zhu, W.M.. (2008). Penicillenols from *Penicillium* sp. GQ-7, an endophytic fungus associated with *Aegiceras corniculatum*. **Chemical & Pharmaceutical Bulletin**. 56: 217 – 220.
- Liu, J.Y., Song, Y.C., Zhang, Z., Wang, L., Guo, Z.J., Zou, W.X. and Tan, R.X.. (2004). *Aspergillus fumigatus* CY018, an endophytic fungus in *Cynodon dactylon* as a versatile producer of new and bioactive metabolites. **Journal of Biotechnolog**. 114 (3): 279 – 287.
- Lu, H., Aou, W.X., Meng, J.C., Hu, J. And Tan, R.X. (2000). New Bioactive metabolites produced by *Collectotrichum* sp., an endophytic fungus in *Artemisia annua*. **Plant Science**. 151: 67 – 73.
- Ma, Y.M., Li, Y., Liu, J.Y., Song, Y.C. and Tan, R.X. (2004). Anti- *Helicobacter pylori* metabolites from *Rhizoctonia* sp. Cy064, an endophytic fungus in *Cynodon dactylon*. **Fitoterapia**. 75: 451 – 456.
- Machana, S., Weerapreeyakul, N., Barusrux, S. Nonpunya, A. and Sripanidkulchai, B. (2011). Cytotoxic and apoptotic effects of six herbal plants against the human hepatocarcinoma (HepG2) cell line. **Chinese Medicine**. 6 (1): 39.
- Mercier, J. And Manker, D.C. (2005). Biocontrol of soil-borne diseases and plant growth enhancement in greenhouse soilless mix by the volatile-producing fungus *Muscodor albus*. **Crop Protection**. 24 (4): 355 – 362.
- Mejia, L.C., Rojas, E.I., Maynard, Z., Bael, S.V., Arnold, A.E., Hebbar, P., Samuels, G.J., Robbins, N. and Herre E.A. (2008). Endophytic fungi as biocontrol agents of *Theobroma cacao* pathogens. **Biological Control**. 46: 4 – 14.

- Mohanta, J., Tayung, K. and Mohapatra, U.B. (2008). Antimicrobial potentials of endophytic fungi inhabiting three Ethno-medicinal plants of Similipal Biosphere Reserve, India. **The Internet Journal of Microbiology**. 5 (2).
- Niere, B., Gold, C.S. and Coyne, D. (2004). Can fungal endophytes control soilborne pests in banana? **Bulletin OILB/SROP**. 27: 203 – 209.
- Petrini, O. (1991). **Fungal endophytes of tree leaves, in Microbial Ecology of Leaves** (Eds: J. A. Andrews, S.S. Hirano). Springer-Verlag. New York, 179.
- Peterson, S.W., Vega, F.E., Posada, F. and Nagai, C.. (2005). *Penicillium coffeae*, a new endophytic species isolated from a coffee plant and its phylogenetic relationship to *P. fellutanum*, *P. thiersii* and *P. brocae* based on parsimony analysis of multilocus DNA sequences. **Mycologia**, 97 (3): 659–666.
- Phongpaichit, S., Nikom, J., Runggindamai, N., Sakayaroj, J., Towatana, N.H., Rukachaisirikul, V. and Kirtikara, K. (2007). Biological activities of extracts from endophytic fungi isolated from *Garcinia* plants. **FEMS Immunology and Medical Microbiology**. 51 (3): 517 – 525.
- Radu and Kqueen, Y. (2002). Preliminary screening of endophytic fungi from medicinal plants in Malasia for antimicrobial and antitumor activity. **Malaysian Journal of Medical Sciences**. 9 (2): 23 – 33.
- Riviere, C., Nguyen Thi Hong, V., Tran Hong, Q., Chataigne, G. and Nguyen Hoai, N. (2010). *Mallotus* species from Vietnamese mountainous areas: phytochemistry and pharmacological activities. **Phytochemistry Reviews**. 9 (2): 217 – 253.
- Rubini, M.R., Silva-Ribeiro, R.T., Pomella, A.W.V., Maki, C.S., Araujo, W.L., dos Santos, D.R. and Azevedo, J.L. (2005). Diversity of endophytic fungal community of cacao (*Theobroma cacao* L.) and biological control of *Crinipellis perniciososa*, causal agent of Witches's broom disease. **International Journal of Biological Sciences**. 1 (1): 24 – 33.
- Saikkonen, K. (2007). Forest structure and fungal endophytes. **Fungal Biology Review**. 2: 67 – 74.
- Schardl, C.L. and Philips, T.D. (1997). Protective grass endophytes: Where are they from and where are they going? **Plant Disease**. 81: 430 – 438.

- Schiff, P.B. and Horowitz, S.B. (1980). Taxol stabilizes microtubules in mouse fibroblast cells. **Proceedings of the National Academy of Sciences of the United States of American**. 77: 1561 – 1565.
- Schwarz, M., Kopcke, B., Weber, R.W.S., Sterner, O. and Anke, H. (2004). 3 – Hydroxypropionic acid as a nematocidal principle in endophytic fungi. **Phytochemistry**. 65 (15): 2239 – 2245.
- Schulz, B., Boyle, C., Draeger, S., Rommert, A.K. and Hrohn, K. (2002). Endophytic fungi: a source of novel biologically active secondary metabolites. **Mycological Research**. 106: 996 – 1004.
- Sterile, A., Strobel, G.A. and Stierle, D. (1993). Taxol and taxane production by *Taxomyces andreanae*. **Science**. 260: 214 – 216.
- Stierle, D.B., Stierle, A.A. and Bugni, T.. (2003). Sequoiamonascins A-D: novel anticancer metabolites isolated from a redwood endophyte. **Journal Organic Chemistry**. 68 (12): 4966 – 4969.
- Strobel, G.A., Stierle, A., Stierle, D. and Hess, W.M. (1993). *Taxomyces andreanae* a proposed new taxon for a bulbilliferous hyphomycete associated with Pacific yew. **Mycotaxon**. 47: 71 – 78.
- Strobel, G., Yang, X., Sears, J. Kramer, R. Sidhu, R.S. and Hess, W.M. (1996). Taxol from *Pestalotiopsis microspora*, an endophytic fungus of *Taxus wallichiana*. **Microbiology**. 142: 435 – 440.
- Strobel, G.A., Miller, R.V., Miller, C.M., Condrón, M.M., Teplow, D.B. and Hess, W.M. (1999). Cryptocandin, a potent antimycotic from the endophytic fungus *Cryptosporiopsis* cf. *Quercina*. **Microbiology**. 145: 1919 – 1926.
- Strobel, G.A. (2002). Rainforest endophytes and bioactive products. **Critical Review in Biotechnology**. 22: 315 – 333.
- Strobel, G.A., Ford, E., Worapong, J., Parper, J.K., Arif, A.M., Grant, D.M., Fung, P.C.W. and Chan, K. (2002). Isposacin, and isobenzofuranone from *Pestalotiopsis microspora*, possessing antifungal and antioxidant activities. **Phytochemistry**. 60: 179 – 183.
- Strobel, G.A. (2003). Endophytes as sources of bioactive products. **Microbes and Infection**. 5: 535 – 544.

- Strobel, G. And Daisy, B. (2003). Bioprospecting for microbial endophytes and their natural products. **Microbiology and Molecular Biology Reviews**. 67 (4): 491 – 502.
- Strobel, G., Daisy, B., Castillo, U. and Harper, J. (2004). Natural products from endophytic microorganisms. **Journal of Natural Products**. 67: 257 – 268.
- Suffness, M. (1995). Taxol, Science and Applications. Boca Raton, Fla: CRC Press.
- Susan, I. (1992). **Fungal-plant interactions** (1st ed.). London: Chapman & Hall.
- Tan, R.X. and Zou, W.X. (2001). Endophytes: a rich of functional metabolites. **Natural Product Reports**. 18: 448 – 459.
- Thang, T.D., Kuo, P.C. Yu, C.S. Shen, Y.C. and Hoa, L.H.M. (2011). Chemical constituents of the leaves of *Glochidion obliquum* and their bioactivity. **Archives of Pharmacal Research**. 34 (3): 383 – 389.
- University of Rhode Island. (2005). Endophyte-enhanced grasses. University of Rhode Island GreenShare Factsheets. (Online). Available: <http://www.uri.edu/ce/factsheets/prints/endophyte.html> [Accessed Mar 2, 2006]
- Vega, F.E., Posada, F., Aime, M.C., Pava-Ripoll, M., Infante, F. and Rehner, S.A. (2008). Entomopathogenic fungal endophytes. **Biological Control**. 46: 72 – 82.
- Wagenaar, M., Corwin, J., Strobel, G.A. and Clady, J. (2000). Three new cytochalasins produced by an endophytic fungus in the genus *Rhinocladiella*. **Journal of Natural Products**. 63 (12): 1692 – 1695.
- West, C.P., Izekor, E., Oosterhuis, D.M. and Robbins, R.T. (1988). The effect of *Acremonium coenophialum* on the growth and nematode infestation of tall fescue. **Plant Soil**. 112: 3 – 6.
- White, J.F. and Cole, G.T. (1986). Endophyte-host associations in forage grasses. V. Occurrence of fungal endophytes in certain species of *Bromus* and *Poa*. **Mycologia**. 78: 852 – 856.
- Wicklow, D.T., Roth, S., Deyrup, S.T., Gloer, J.B. (2005). A protective endophyte of maize: *Acremonium zeae* antibiotics inhibitory to *Aspergillus flavus* and *Fusarium verticillioides*. **Mycological Research**. 109: 610 – 618.
- Wilson, D., (1995). Endophyte: the evolution of a term, and clarification of its use and definition. **Oikos**. 73: 274 – 276.

- Wiyakrutta, S., Sriubolmas, N., Panphut, W., Thongon, N., Danwisetkanjana, K., Ruangrunsi, N. and Meevootisom, V. (2004). Endophytic fungi with anti-microbial, anti-cancer and anti-malarial activities isolated from Thai medicinal plants. **World Journal of Microbiology and Biotechnology**. 20: 265 - 272.
- Worapong, J., Strobel, G., Ford, E.J., Li, J.Y., Baird, G. and Hess, W.H. (2001). *Muscodor albus* anam. Gen. et sp. Nov., an endophyte from *Cinnamomum zeylanicum*. **Mycotaxon**. 79: 67 – 79.
- Xu, L., Zhou, L., Zhao, J., Li, J., Li, X. and Wang, J. (2008). Fungal endophytes from *Dioscorea zingiberensis* rhizomes and their antibacterial activity. **Letters in Applied Microbiology**. 46: 68– 72.
- Yang, S.X., Wang, H.P., Gao, J.M., Zhang, Q., Laatsch, H. and Kuang, Y.. (2012). Fusaroside, a unique glycolipid from *Fusarium* sp., an endophytic fungus isolated from *Melia azedarach*. **Organic & Biomolecular Chemistry**. (online) Available: <http://www.bioportfolio.com/resources/pmarticle/261241/> [Accessed Oct 6, 2011]

ประวัติผู้วิจัย

ชื่อ - ชื่อสกุล	นางปานิสรา ว่องพรรณงาม
วัน เดือน ปีเกิด	25 กันยายน 2518
สถานที่เกิด	อำเภอเมือง จังหวัดยะลา
สถานที่อยู่ปัจจุบัน	บ้านเลขที่ 12 ซอยแม่อ่างทอง 3 ถนนพัฒนาการคูขวาง ตำบลในเมือง อำเภอเมือง จังหวัดนครศรีธรรมราช 80000
ตำแหน่งหน้าที่ปัจจุบัน	ครูชำนาญการ กลุ่มสาระการเรียนรู้วิทยาศาสตร์ โรงเรียนเฉลิมพระเกียรติสมเด็จพระศรีนครินทร์ นครศรีธรรมราช อำเภอเฉลิมพระเกียรติ จังหวัดนครศรีธรรมราช 80190
ประวัติการศึกษา	
พ.ศ. 2537	ม.6 โรงเรียนคณะราษฎรบำรุง อำเภอเมือง จังหวัดยะลา
พ.ศ. 2541	วท.บ. (ชีววิทยา) มหาวิทยาลัยสงขลานครินทร์ อำเภอหาดใหญ่ จังหวัดสงขลา
พ.ศ. 2542	ประกาศนียบัตรบัณฑิตทางการสอน มหาวิทยาลัยทักษิณ อำเภอเมือง จังหวัดสงขลา